Цена номера 10 коп.

Всесоюзная Коммунистическая Партия (больш.).

ПРАВДА

Орган Центр. Ком. и Моск. Ком. ВКП (б)

АПРЕЛЬ 15 1933 г. СУББОТА. № 104 (5630).

Пролетарии всех стран, соединяйтесь!

СЕГОДНЯ В НОМЕРЕ:

СТАТЬИ: ПЕРЕДОВАЯ—По-большевистски выдержать экзамен (1 стр.). Не отвертитесь, господа твердолобые (2 стр.).

СТИХИ: А. БЕЗЫМЕНСКИЙ—Всей силой чувств (1 стр.).

ШАГ ЗА ШАГОМ СУД РАЗОБЛАЧАЕТ БРИТАНСКИХ КОНТРРАЗВЕДЧИКОВ—третий день процесса вредителей на электростанциях (2 и 3 стр.).

ГЛАВНЫЕ СИЛЫ БРОСИТЬ ТУДА, ГДЕ ДОБЫВАЕТСЯ УГОЛЬ! (3 стр.).

ВЫСТУПЛЕНИЕ ТОВ. Л. М. КАГАНОВИЧА НА ВСЕДОНЕЦКОЙ КОНФЕРЕНЦИИ ШАХТЕРОВ-УДАРНИКОВ (3 стр.).

НЕПРЕСТАННО ПОМНИТЬ О КАЧЕСТВЕ СЕВА И ОБРАБОТКИ ЗЕМЛИ (4 стр.).

МАЛГОБЕК—ЦЕННЕЙШИЙ НЕФТЯНОЙ РАЙОН (4 стр.).

АНГЛИЯ. Осуждение английского офицера за шпионаж.—Сокращение внешней торговли.

ГЕРМАНИЯ. Арест председателя «Дерутра» в Гамбурге.—Фашистский террор, каторжные приговоры.

По-большевистски выдержать экзамен.

В Средней Азии весна в этом году несколько запоздала. На первом этапе посевной кампании это вызвало известное отставание полевых работ по сравнению с прошлым годом. Но прошло уже больше месяца, как среднеазиатские республики приступили к пахоте. Следовательно, не о начальном этапе кампании сейчас идет речь. И что же мы видим? По-настоящему пахота и сев развернулись лишь в отдельных районах. Между тем, сроки сева на юге края истекают. Такое отставание не может не повлиять отрицательно на качество посевной.

Где причины явно недостаточного развертывания полевых работ в среднеазиатских республиках? Можно ли это об'яснить лишь метеорологическими условиями, как делают некоторые республиканские газеты («Узбекистанская правда», «Коммунист Таджикистана»)? Отнюдь нет! Ибо чем же об'яснить тогда успешный ход кампании, например, в Туркмении, которая уже провела вспашку на 25 тыс. га больше, чем в прошлом году?

Ведь если все вываливать на погоду, то как тогда об'яснить, что, например, Зеленский и Молотовский районы Ферганской долины к 5 апреля вспахали по первому разу 70—80 проц. всей площади, а соседний, Андижанский район, находящийся в равных метеорологических условиях, вспахал к этому времени лишь 30 проц., Аимский же район—всего 10 проц.!

Или если, скажем, взять группу бухарских и самаркандских районов, то чем об'яснить такие же контрасты? Бауманский район вспахал 80 проц., а Икрамовский и Кара-Дарьинский—всего 5—6 проц. каждый.

Совершенно очевидно, что здесь дело не столько в погоде, как в самой организации и руководстве кампанией. И те, которые пытаются оправдать отставание лишь метеорологическими условиями, явно дезориентируют массы в борьбе за преодоление трудностей, об'ективно содействуют сопротивлению классового врага.

Возьмем, например, **Таджикистан**, имеющий особое значение для страны как база египетского хлопка. Известно, что эта республика в прошлом году провела хлопковую кампанию неудовлетворительно. Известно, что, несмотря на это, пролетарское государство оказало Таджикской республике дальнейшую огромную поддержку как тракторами, так и ирригацией. Сейчас **Таджикистан полностью обеспечен поливными землями**, годными для хлопка. Казалось, что таджикские организации, взвесив все уроки из допущенных ошибок, развернут, наконец, **образцово подготовку к севу, обеспечат высокий урожай хлопка.**

Однако Таджикистан больше всех отстает в севе. Сроки пахоты нарушены. В таких районах, как Курган-Тюбинский, Бауманабадский, где сев должен был бы уже подходить к концу, даже первая пахота полностью еще не проведена. Почти никаких реальных шагов по борьбе с сорняками не предпринято. Как же думают таджикские товарищи добиться повышения урожайности?! Как же думают они разрешить эту **центральную** задачу текущей посевной кампании?!

Тракторный парк МТС оказался «отремонтированным» больше в очковтирательских сводках, проштампованных Хлопкотракторцентром, чем на самом деле. Почти половина тракторов не работает. Действующие тракторы вырабатывают не больше 30—40 проц. нормы. Горючее расходуется неэкономно, а местами даже расхищается (например, Кулябский район). Живая тягловая сила используется явно недостаточно. Например, в колхозе им. Ходжибаева (Курган-Тюбинский район) имеется 20 лошадей, 20 верблюдов и 10 волов, но колхоз ни одного га живым тяглом не вспахал. Колхоз «Кзыл-Пахтакор» (Бауманабадского района) мог бы своей живой тягловой силой поднять всю намеченную площадь под египетский хлопок за десять дней. Однако за **30** дней он вспахал лишь половину площади.

Труд в колхозах как следует не организован. Есть районы, где большинство артелей до сих пор даже производственного плана не имеет. Постоянные производственные бригады являются редким исключением. Процветают обезличка и безответственность. При выдаче хлебных авансов ударники получают наравне с лодырями.

Разве это не свидетельствует о плохом руководстве? Разве не ясно, что в ряде районов Таджикистана орудуют кулацко-байские элементы!

А «Коммунист Таджикистана» все еще смотрит в небо и тяжело вздыхает: «Неблагоприятная весна украла уже добрых две недели». Какая бдительность, какое классовое чутье!

Мы так подробно остановились на положении в Таджикистане потому, что эти недостатки характерны в той или другой мере для очень многих районов Средней Азии. Разве вопиющее отставание **Киргизии**, которая только приступила к пахоте, или **Каракалпакии**, которая еще не вспахала ни одного га по второму разу, не вызвано главным образом **плохой работой парторганизаций этих областей?**

Как известно, програмное выступление тов. **Сталина** «О работе в деревне» имело в виду также некоторые республики Средней Азии. Надо было этим республикам сделать все необходимые выводы и на деле перестроить свою работу согласно указаниям пленума. Однако перестройка идет недопустимо медленно; словесная шумиха, горы резолюций заслоняют живое дело. Именно в этом кроется основная причина отставания среднеазиатских республик в посевной.

Еще на XVI с'езде партии т. Сталин говорил, что **«общая атмосфера обострения классовой борьбы не может не вести к известному обострению национальных трений, имеющих свое отражение в партии».** Нам уже пришлось писать о фактах великодержавного шовинизма и местного *национализма в отдельных* республиках Средней Азии. Победоносное наступление социализма во всей стране, в том числе и в национальных республиках, естественно, вызвало бешеное сопротивление отживающих классов, как ранее господствовавших наций, так и ранее угнетенных. Контрреволюционное охвостье, вчера еще продававшее с молотка трудящиеся массы всех народов, сегодня выступает в роли национальных адвокатов, всячески стараясь исподтишка разжечь национальную рознь, сталкивать лбами трудящихся разных национальностей и таким путем подорвать одну из основ рабоче-крестьянской власти.

Беспощадный отпор великодержавному шовинизму и кулацко-байскому национализму будет способствовать успешной мобилизации масс на образцовое проведение хлопкового сева.

Время не терпит. Каждый упущенный день, каждый час промедления — жесточайший удар по урожаю хлопка. Нужен немедленный и **решительный перелом.** Необходимо тотчас же **крепко связаться с широчайшими массами** колхозников и трудящихся единоличников, развернуть неустанную организационную и политическую работу в кишлаках и аулах. Нужно организовать, сплотить и двинуть вперед во всей своей работе многочисленный **колхозный актив**, имеющийся в большинстве районов Средней Азии. Нужно **помочь** этому активу изгнать из колхозов лодырей, разгильдяев, дезорганизаторов, вредителей, все кулацко-байские элементы, под каким бы флагом они ни выступали. Нужно, наконец, **организовать немедленно и возглавить настоящее, действительное соревнование масс в борьбе за темпы и качество сева, за высокий урожай хлопка.**

Сейчас придется **сочетать пахоту с севом**, обязательно соблюдая при этом **должное качество работ.** Эти трудности вполне преодолимы, если по-большевистски мобилизовать все ресурсы, если решительно покончить с кулацкой традицией отстранения женщин от весенних работ, если максимально использовать весь инвентарь, и европейский, и азиатский, если рационально использовать всю тягловую силу и действительно оперативно руководить работами на плантациях.

Особое внимание — хлопкосовхозам. Они имеют, как известно, исключительное значение в под'еме и социалистической реконструкции всего нашего хлопководства. Совхозы египетского хлопка в Таджикистане являются к тому же важнейшей семенной базой по египетскому хлопку. Государство потратило огромные средства на укрепление этих совхозов и на вооружение их первоклассной техникой. Между тем работа хлопкосовхозов не улучшается. **Думают ли, наконец, руководящие органы среднеазиатских республик серьезно заняться этими социалистическими фабриками хлопка?**

Большевики Средней Азии должны осознать всю ответственность, которую они несут за успешное проведение хлопковой кампании. Они обязаны сделать **все** выводы, чтобы ликвидировать недопустимое отставание многих районов, являющееся результатом плохой работы их партийных организаций.

Что задания по весеннему севу, как количественные, так и качественные, безусловно реальны, об этом красноречиво говорит успешный ход кампании в лучших районах Средней Азии, особенно в Коканде. Нужно лишь **большевистское руководство**, и только это.

Развернувшиеся бои за высокий урожай, за хлопковую программу первого года второй пятилетки — серьезнейшая проверка боеспособности среднеазиатских организаций!

По-большевистски выдержать этот экзамен, и победа обеспечена!

ПЕРЕД ЛИЦОМ НЕУМОЛИМЫХ ФАКТОВ.

«ПРОЦЕСС ВЫСТАВИЛ БРИТАНИЮ В ПЛОХОМ СВЕТЕ».

(От нашего ньюйоркского корреспондента).

НЬЮ-ЙОРК, 14 апреля. **«Нью-Йорк сэн»** пишет о процессе британских контрразведчиков:

«Дело шести британцев, обвиняемых в саботаже и шпионаже, началось вчера. Британцы настолько были уверены в их невиновности, что еще до того, как стали известны подробности обвинения, парламент принял закон, позволяющий об'явить эмбарго на советские товары, при чем даже серьезно поговаривали об отозвании посла из Москвы. **Трудности положения еще более усилились, когда один из англичан признал себя на открытом судебном заседании виновным. Его признание является поразительной повестью об интригах, направленных против правительства, для которого общество «Метрополитен-Виккерс» делало большую работу. Не приходится говорить о выводах, которые следует из всего этого сделать. Достаточно сказать, что процесс не улучшит положение британских поставщиков и их служащих за границей».**

«Ивнинг пост» пишет: **«Нельзя отрицать, что процесс выставляет Британию в плохом свете перед общественным мнением всего мира. Нет сомнения, что международный шпионаж ведется постоянно. Допущение правдивости макдональдовского признания об'яснило бы нечто такое, против чего лучшая часть общественного мнения Англии** уже возражала, а именно то обстоятельство, что британское правительство вынесло приговор по делу прежде, чем оно разбиралось на суде... Так называемые советские суды руководятся, по собственному признанию, больше нуждами советов, чем правом. Однако даже дьяволу нужно воздать должное, и в этом судебном процессе это, по-видимому, придется сделать».

Ольгин.

* * *

НЬЮ-ЙОРК, 14 апреля. (ТАСС). Органы газетного треста Херста помещают статью Брисбена по поводу процесса вредителей в Москве.

Брисбен указывает, что **признания подсудимого Макдональда наносят ущерб британским деловым операциям за границей. Брисбен указывает также, что Англия не может утверждать, будто англичане неспособны на такие действия, поскольку британский суд в это же самое время признал британского офицера Бейли Стюарта виновным в продаже военных тайн.**

«Балтимор Сен» иронически отзывается о попытках лондонской **«Морнинг пост»** дать одновременно об'яснения и осуждению английского офицера Бейли Стюарта и признаниям Макдональда. Другие нью-йоркские газеты пока еще не комментируют процесс.

Признание Макдональда вызвало сильное смущение провинциальных газет САСШ, которые до сих пор верили в невиновность подсудимых.

ПОЛИТИКА ТВЕРДОЛОБЫХ ДОРОГО ОБОЙДЕТСЯ АНГЛИИ.

СТОКГОЛЬМ, 13 апреля. (ТАСС). Орган шведских торговых кругов **«Гетеборгс хандельс-ох шефартс тиднинг»** помещает статью своего лондонского корреспондента по вопросу об угрозе запрещения импорта советских товаров в Англию. Корреспондент пишет, что **меры против советского импорта—обоюдоострое оружие и что английские фирмы и английские потребители много потеряют от запрещения ввоза советских товаров.**

Анализируя, далее, характер англо-советской торговли, корреспондент указывает, что **СССР легко может заменить английский импорт импортом из других стран, запрещение же советского ввоза в Англию невыгодно для английских фирм и потребителей**, так как оно приведет к вздорожанию цен на лес, а многие машиностроительные заводы закроются в результате потери советских заказов.

Корреспондент заявляет, что арест английских инженеров в Москве не является причиной отказа Англии от заключения нового торгового договора с СССР. Корреспондент считает, что угроза запрещения советских товаров в Англии является не результатом ареста английских инженеров в Москве, **а результатом претенционистской политики Англии**, обнаружившейся в оттавских соглашениях.

ИСТЕРИКА ВЗЛОМЩИКОВ.

ПРАГА, 14 апреля. (ТАСС). Лондонский корреспондент газеты **«Лидове новины»** (орган, близкий к Бенешу) в статье, озаглавленной «Нездоровая истерика» пишет:

«Опрометчивость, проявленная главным образом со стороны Англии, превратила арест английских инженеров в крупнейшую международную аферу. Белые книги, выпущенные в Англии, показывают, что британский посол в Москве не только не питал никаких симпатий к советскому режиму, но и не имел необходимой дипломату выдержки и хладнокровного благоразумия. Его телеграммы считаются дикими».

Корреспондент пишет далее, что в обострении англо-советских отношений виновны твердолобые.

«Действительно, — заявляет корреспондент,—**английские твердолобые, более влиятельные при Макдональде, чем они были при Болдуине, страдают идеей-фикс, что Советы—орудие антихриста. Со времени налета Хикса на «Аркос» твердолобые не находили себе покоя».**

Они использовали, по словам корреспондента, арест английских инженеров в Москве и добились обострения англо-советских отношений.

Приводя выдержку из **«Манчестер гардиан»** о том, что ответ т. Литвинова оставлял возможность найти выход, но что английский посол захлопнул дверь, корреспондент добавляет, что Сити разделяет это мнение.

«МАТЕРИАЛ ДЛЯ ОБВИНЕНИЯ БОЛЕЕ ЧЕМ ДОСТАТОЧНЫЙ».

РИМ, 13 апреля. (ТАСС). Сообщая о начале процесса вредителей на электростанциях, **«Пополо ди Рома»** пишет:

«Хотя первый день процесса еще не выяснил виновности служащих «Метро-Виккерс», однако беспристрастный наблюдатель должен признать, что советское правительство обладает более чем достаточными данными для обвинения».

СОКРАЩЕНИЕ АНГЛИЙСКОЙ ВНЕШНЕЙ ТОРГОВЛИ.

ЛОНДОН, 12 апреля. (ТАСС). В первом квартале текущего года импорт составил 159.241.000 фунтов стерлингов — **на 34.200.000 фунтов стерлингов меньше**, чем в первом квартале 1932 года.

Экспорт выразился в сумме 89.706.000 фунтов стерлингов — **на 2.825.000 фунтов стерлингов меньше**, чем в соответствующий период предшествующего года.

ЗАЯВЛЕНИЕ РЕНСИМЕНА ОБ АНГЛО-СОВЕТСКОЙ ТОРГОВЛЕ.

ЛОНДОН, 13 апреля. (ТАСС). Агентство Рейтер сообщает: «В палате общин министру торговли Ренсимену был задан вопрос: не отразится ли истечение срока англо-русского торгового соглашения на нормальной деятельности советского торгпредства, и если да, то какие меры намерено принять правительство, чтобы обеспечить позиции британских торговцев, которые, на основе статьи 2-й названного соглашения, получили от членов торгпредства гарантии о выполнении контрактов?

Ренсимен в письменной форме ответил, что хотя истечение срока существующего соглашения само по себе не лишает советских торговых представителей каких-либо полномочий, возложенных на них советским правительством, однако советское правительство после истечения срока соглашения уже не будет связано обязательством по отношению к британскому правительству принимать на себя ответственность за сделки, которые будут заключены от его имени его торговым представительством, и за гарантии, предоставленные этим представительством.

Однако новое положение не распространяется на гарантии, предоставленные во время действия торгового соглашения».

ИЗ ПРАКТИКИ «СУДЕБНОЙ МЕДИЦИНЫ».

Рис. Евгения МАН.

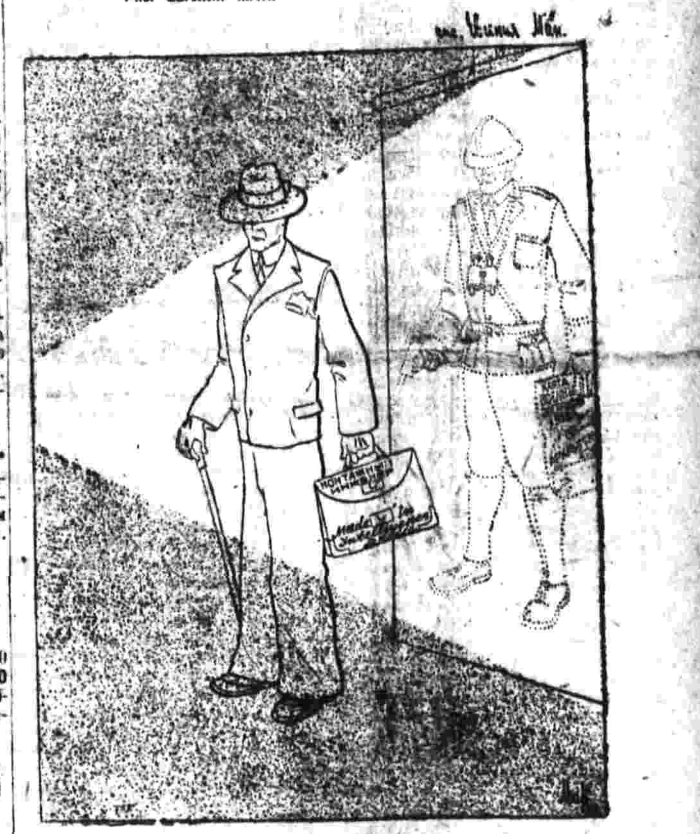

«Просвечивание...»

Всей силой чувств.

Стальные всегда,
боевые во всем,
В любые
дела и заботы
Вложили мы страсть
и, как знамя,
несем
Взволнованность
нашей работы.

Но каждый из нас
большевистски сумел
Включить
этой страсти горнило
В спокойствие
наших невиданных дел,
В спокойствие
знанья и силы.

Любому из тех,
что в работе сплелись,
Республика
жизни дороже!
ВЗВОЛНОВАННЫЙ —
СТРОИТ ОН
СОЦИАЛИЗМ,
СПОКОЙНЫЙ —
ОН ДЕЛАЕТ ТО ЖЕ.

Но вот вам
двуногое
существо,
Вредитель,
Торнтон,
англичанин.
Хоть он человек,
но характер его
Весьма привередлив
И странен.

Он воином был.
Он свиреп,
он жесток.
А ныне
раздобрел
как воин.
Взволнованный чем-нибудь
врет он, как бог,
Правдив же,
когда спокоен.

Мы видим насквозь
глубину этих глаз,
Где зверь,
погибающий в схватке!
Волненье и спокойствие
было у вас,
Но только
в обратном порядке.

Мы верим вполне,
что борьбою страны,
Что нашим
строительством
новым
И тем,
что советские руки
мощны,
Любой твердолобый
Взволнован.

Поэтому вы,
их лакей,
манекен,
Готовя
кровавые войны,
В шпионстве,
вредительстве,
в купле измен
Торжественно
были спокойны.

Спокойно от вас
получали фунты
Предатели,
сволочи,
воры.
Спокойно
вы дали другому
болты,
Чтоб кинуть их
В наши
моторы.

Спокойно писали
в своей записной
Все тайны
военного рода.
Взволнованно думая:
Перед войной
Взорвем
у Советов
заводы.

Не стоит никак
ерунду вашу плесть
Привыкшему
к зверству и бойням!
Волнуясь,
вы правду сказали,
как есть,
А нынче
соврали спокойно.

Напрасны увертки!
Ведь наши сердца,
Чудесное
наше
знанье
Сумеют
всю правду прочесть
до конца
При вашем
любом состояньи.

Рабочему мира
понятно втройне,
Что вы,
перед нами размякший,
ВЗВОЛНОВАННЫМ —
ЗВЕРСКИ ВРЕДИЛИ СТРАНЕ,
СПОКОЙНЫМ —
ВРЕДИЛИ ВСЕ ТАК ЖЕ.

Утроим,
товарищи, наш нажим
Дальнейшим
упорнейшим боем!
Взволнованный
до-нельзя
делом таким,
За приговор
Я
спокоен.

СПОКОЕН,
ЧТО ПРИГОВОР
ПРОИЗНЕСЛИ
РАБОЧИЕ
ВСЕЙ ЗЕМЛИ.

Окрепла
Советская наша страна.
Пред нами —
грядущие бури.
Покажем врагам
до конца
и сполна
Рабочую мощь
диктатуры.

Пусть помнит везде
наш рабочий девиз:
«Мы судим все тверже и строже!»
И мы,
что в труде
большевистской сплелись,
Взволнованно —
выстроим
коммунизм,
Спокойно —
построим его же.

А. БЕЗЫМЕНСКИЙ.

Перед вашингтонскими переговорами.

Длинный перечень больных вопросов.

ЛОНДОН, 13 апреля. (ТАСС). По сообщению агентства Рейтер, перед роспуском палаты общин на пасхальные каникулы состоялись дебаты по внешней политике.

Лейборист **Атли** в своем выступлении, возражая против **проекта соглашения 4 держав**, указывал, что оно нарушило бы права малых государств. Высказавшись принципиально за равноправие Германии, Атли остановился на еврейских погромах и заявил, что если Германия желает пересмотра договоров, то она должна приступить к этому вопросу с чистыми руками. Выразив пожелание, чтобы Макдональд обсудил с Рузвельтом вопрос о **бойкоте японских товаров**, Атли далее указал, что если мир не *займет твердой позиции по отношению* к японо-китайскому конфликту, то тем самым будут подорваны возможности разоружения.

Макдональд заявил, что поскольку вообще ставится вопрос о пересмотре договоров, то имеется в виду пересмотр их «во имя мира, в рамках Лиги наций и через посредство ее аппарата». В виду этого,—продолжал Макдональд,—заинтересованные малые державы смогут оказать на то или иное разрешение этого вопроса такое же влияние, как и крупные державы.

Перейдя к вопросу о военных долгах, Макдональд заявил, что как английское, так и американское правительства убеждены в необходимости изучения всей ситуации, прежде чем будут предприняты какие-либо шаги в связи с предстоящими 15 июня очередными платежами. Макдональд затем указал, что во время его пребывания в Вашингтоне не будет заключено временное соглашение о долгах.

По словам Макдональда, он сходится с Рузвельтом во взглядах на общие задачи мировой экономической конференции и постарается договориться о возможно скором созыве этой конференции. Макдональд считает, что от конференции трудно будет ждать больших результатов, если не будет устранена значительная часть препятствий, воздвигнутых против мировой торговли.

Далее Макдональд заявил, что помимо экономических вопросов существуют еще другие вопросы, в том числе о разоружении и о том, каким образом государства могли бы сотрудничать в Европе. Он добавил, что нельзя относиться безразлично к некоторым тревожным влияниям, действующим в настоящее время в Европе, и допускать, чтобы они подорвали успехи разоружения.

Остин Чемберлен заявил, что пересмотр (договоров) является опасным словом, которое никогда не должно появляться на устах государственного деятеля или в политической программе правительства, пока они не могут вполне точно установить, в каких пределах этот пересмотр возможен. Прежде чем Англия будет разоружаться или предлагать другим державам разоружиться, необходимо,— сказал Чемберлен,— чтобы Германия стремилась к миру.

Саймон в своей речи отметил, что опасения, которые высказывались по поводу проекта пакта четырех держав, основаны на непонимании подлинного значения римских переговоров. Точка зрения правительства,—продолжал Саймон,—заключается в том, что четыре державы путем взаимной консультации и сотрудничества предотвратили бы образование двух враждебных блоков, в которых одни из этих держав противостояли бы другим. Не было намерения осуществлять сотрудничество на условиях, чтобы великие державы могли об'единиться и, опираясь на свою совокупную силу, навязывать свою волю другим народам.

Затем Саймон перешел к вопросу о пересмотре договора, который, по его словам, подвергся ложным толкованиям. Саймон заявил, что рассматривать вопрос—не удастся ли в сотрудничестве с другими великими державами кое-что сделать, чтобы выработать удовлетворительный механизм для пересмотра договоров—вовсе не означает, что имеется некоторая определенная или главная территориальная граница, которую решено пересмотреть. О соглашении относительно пересмотра той или иной границы ни разу не было и речи.

МАНЧЖУРСКИЙ ВОПРОС БУДЕТ ОБСУЖДАТЬСЯ.

ТОКИО, 14 апреля. (ТАСС). Совет министров сегодня формально назначил **Ишии** (бывший министр иностранных дел) и **Фукаи** представителями на переговорах в Вашингтоне.

В японском министерстве иностранных дел подтверждают, что представитель американского правительства, передав приглашение Японии на посылку представителей в Вашингтон, указал, что **манчжурский вопрос не должен обсуждаться в предстоящих переговорах.**

Все же в японском министерстве иностранных дел указывают, что, поскольку в Вашингтоне наряду с экономическими вопросами, и в частности с вопросом о военных долгах, будет обсужден также вопрос о разоружении, Япония не может не говорить о манчжурской проблеме и подчеркнет «дополнительные обязательства Японии», вытекающие из японо-манчжурского протокола и требующие от Японии увеличения вооружений.

СЕПАРАТНЫЕ АМЕРИКАНО-КАНАДСКИЕ ПЕРЕГОВОРЫ.

НЬЮ-ЙОРК, 13 апреля. (ТАСС). По сообщению вашингтонского корреспондента **«Геральд трибюн»**, вашингтонские чиновники изучают вопросы канадско-американской торговли под углом зрения возможности взаимных тарифных уступок.

По словам газеты, некоторые чиновники считают, что Соединенные штаты могут снизить тарифы на канадский рогатый скот, рыбу и лес, если Канада снизит пошлины на американский уголь, сталь, машины и химикалии.

Оттавские соглашения с Англией не оказались выгодными для Канады, и канадское правительство в настоящее время хочет вести переговоры о тарифах с правительством САСШ.

Как указывают в политических кругах, переговоры с Канадой еще более затруднят предстоящие беседы Рузвельта с Макдональдом.

«ПАРИ СУАР» О НЕПРИГЛАШЕНИИ СССР НА ВАШИНГТОНСКИЕ ПЕРЕГОВОРЫ.

(От нашего парижского корреспондента).

ПАРИЖ, 14 апреля. Газета **«Пари суар»** пишет: «Почти весь мир приглашен в Вашингтон, за исключением СССР». Газета заявляет, что трудно восстановить мировое хозяйство, оставив в стороне Советский союз, и спрашивает: «Если в Вашингтон не могут приехать аккредитованные дипломаты Советского союза, то почему не допустить туда наблюдателя?»

Рони.

АЖИОТАЖ НЬЮ-ЙОРКСКИХ БИРЖЕВИКОВ.

НЬЮ-ЙОРК, 13 апреля. (ТАСС). Акции на нью-йоркской бирже резко поднялись. Цены на пшеницу, хлопок, сахар, серебро, каучук и др. товары повысились. Редактор финансового отдела **«Уорлд телеграм»** указывает, что это повышение цен вызвано слухами об инфляции и о возможности войны в Европе. **Курс доллара резко упал.** В конгрессе (парламенте) усиливается кампания в пользу инфляции.

ИТАЛО-ГЕРМАНСКОЕ ЕДИНСТВО В ВОПРОСЕ О ПЕРЕСМОТРЕ ДОГОВОРОВ?

РИМ, 13 апреля. (ТАСС). В беседе с итальянскими журналистами **фон-Папен** заявил, что в переговорах с Муссолини было много внимания уделено проекту пакта четырех держав. «Я надеюсь,— заявил он,—что в будущих переговорах между заинтересованными странами относительно пакта четырех держав возвратятся к первоначальной идее, предложенной Муссолини». Далее фон-Папен присоединился к точке зрения относительно ревизии договоров, высказанной Муссолини в его последней статье о Малой Антанте.

Принимавший участие в беседе с итальянскими журналистами **Геринг** заявил, что **он и Гитлер «являются сторонниками тесного итало-германского союза**, тем более, что между обеими странами не существует значительных разногласий». Затем Геринг подчеркнул единство идей германского и итальянского фашизма. Относительно пакта четырех держав Геринг также выразил надежду, что первоначальный характер проекта пакта не подвергнется изменению.

План восстановления австро-венгерской монархии.

(От нашего парижского корреспондента).

ПАРИЖ, 14 апреля. **«Тан»** пишет о римских переговорах:

«Римская дипломатия хотела бы пресечь в корне все попытки добиться аншлюса (присоединения Австрии к Германии). В этом отношении Ватикан поддерживает итальянскую политику».

Указывая на то, что итальянская программа сводится к об'единению Австрии и Венгрии, «Тан» отмечает, что «это возможно лишь при условии реставрации габсбургского трона».

Этот план, по утверждению «Тан», **«представляет собою реставрацию австро-венгерской монархии под эгидой Италии с перспективой будущих попыток вовлечения Хорватии в эту конфедерацию, что означает развал Югославии и конец Малой Антанты».**

«Энформасьон финансьер» пишет: «Кто победит — Гитлер или Муссолини? Нужно ли добавить, что оба решения противоречат интересам Франции? Но для того, чтобы защитить свои интересы, нельзя ограничиваться пассивным запретом, нужно уметь защитить свои намерения».

Рони.

САМОРОСПУСК ДАНЦИГСКОГО ПАРЛАМЕНТА.

БЕРЛИН, 14 апреля. (ТАСС). По сообщению из Данцига, данцигский парламент большинством в 41 голос против 25 голосов постановил распуститься.

Против этого голосовали только коммунисты, социал-демократы воздержались от голосования. Предложение о роспуске парламента и о назначении новых выборов было внесено блоком правительственных партий и было поддержано **национал-социалистами.**

ФРАНЦУЗСКИЕ ТРЕВОГИ ПО ПОВОДУ СААРСКОЙ ОБЛАСТИ.

ПАРИЖ, 14 апреля. (ТАСС). По сообщению **«Матен»**, депутат Фрибург на заседании комиссии по иностранным делам палаты депутатов выступил с протестом против «кампании запугивания, которую правительство Гитлера осуществляет в Саарской области».

По предложению **Эррио** комиссия решила затребовать у правительства информацию о последних событиях в Саарской области и поручила Фрибургу сделать доклад об этом на заседании комиссии.

ОБ'ЕДИНЕНИЕ ФАШИСТСКИХ ДРУЖИН В ПОГРАНИЧНОЙ С ПОЛЬШЕЙ ПОЛОСЕ.

БЕРЛИН, 14 апреля. (ТАСС). В связи с обострением польско-германских отношений заслуживает внимания напечатанный в **«Фелькишер беобахтер»** приказ руководителя внешнеполитического отдела национал-социалистской партии **Розенберга**, в котором говорится:

«Г. Людтке получает полномочия **об'единить все существующие в пограничных районах вдоль польской границы национальные союзы.** Одновременно Людтке поручается вести все необходимые для этой цели переговоры с прусскими и общегерманскими государственными органами».

ВООРУЖАЮТСЯ ЯВОЧНЫМ ПОРЯДКОМ.

ПАРИЖ, 14 апреля. (**Соб. инф. «Правды»**). Вся французская печать отмечает усиливающуюся в Германии кампанию за увеличение вооружений **явочным порядком**, не дожидаясь согласия на это заинтересованных держав в Лиге наций.

«Тан» сообщает, что на-днях в Берлине в одном из крупнейших кинотеатров при демонстрировании фильма, изображающего итальянские воздушные маневры, состоялись выступления за немедленное строительство военной авиации. Известный германский летчик капитан **Геринг**, являющийся председателем «Германского о-ва авиации», выступил перед аудиторией с речью, в которой заявил, что **«Германия воссоздаст свой воздушный флот, который ни в чем не уступит авиации других государств».**

Выступивший на совещании союза бывших фронтовиков **«Кифгейзербунд»** ген. фон-Хорн ознакомил собравшихся с проектом создания новой организации **«Серый фронт»**, которая должна об'единить в своих рядах всех бывших солдат кайзеровской армии. «Серый фронт», согласно его программе, будет проникнут воинским духом на основе строжайшей дисциплины. На этом совещании наряду с представителями 119 местных организаций «Кифгейзербунда» присутствовали делегации от **рейхсвера** и **«Стального шлема».**

АРЕСТ ПРЕДСЕДАТЕЛЯ «ДЕРУТРА» В ГАМБУРГЕ.

БЕРЛИН, 13 апреля. (ТАСС). 12 апреля, в 9 часов вечера, к ужинавшему в ресторане в **Гамбурге** председателю правления германо-советского транспортного общества **«Дерутра»** советскому гражданину **Альбергу** подошел агент уголовной полиции и предложил ему пройти в контору ресторана для проверки документов.

Альберг пред'явил советский паспорт, а также удостоверение о том, что он является руководителем **«Дерутра»**. Несмотря на это, Альберг был арестован и отведен в гамбургский полицей-президиум. После вторичной проверки документов Альберг был подвергнут личному обыску, окончившемуся безрезультатно.

Альберг был освобожден только после 12 часов ночи, при чем ему отказались об'яснить причину ареста и обыска. Альбергу было лишь заявлено, что **приказ об аресте и обыске отдан заместителем руководителя гамбургской организации национал-социалистской партии.**

«ДЖОРНАЛЕ д'ИТАЛИЯ» О СОВЕТСКО-ИТАЛЬЯНСКИХ ОТНОШЕНИЯХ.

РИМ, 13 апреля. (ТАСС). **«Джорнале д'Италия»** в статье, озаглавленной **«Забавные новости»**, пишет:

«Одна московская газета считает возможным утверждать, будто Италия намерена присоединиться к антисоветскому блоку. Это жестокое подозрение вызвано просто антибольшевистской фразой одной итальянской газеты. Ни одна война никогда не была вызвана газетной фразой.

Мы можем заверить «Известия», что Италия имеет более интересные занятия, [illegible] фантастические проекты крестовых походов против России, с которой, кстати, мы всегда стремились поддерживать хорошие отношения. Другая забавная новость: из Польши сообщают, что некий украинский офицер прибыл якобы в Италию с фантастическими планами раздела России. Эту новость также нельзя принимать всерьез». (По сообщению «Газеты польска» от 12 апреля, в Рим прибыл руководитель украинской военной организации Коновалец).

Осуждение английского офицера за шпионаж

ЛОНДОН, 13 апреля. (ТАСС). По сообщению агентства Рейтер, английский офицер **Бейли-Стюарт**, обвинявшийся в шпионаже и признанный виновным по некоторым пунктам, приговорен к увольнению из армии и пяти годам заключения с принудительными работами.

* * *

Злой рок сыграл скверную штуку с английскими твердолобыми. Процессу агентов британской контрразведки предшествовал другой процесс, слушавшийся в лондонском военном суде и героем которого был английский лейтенант Норман Бейли Стюарт, который обвинялся в шпионаже в пользу немцев.

В то время когда обвиняемые шпионы и вредители из «Метро-Виккерс» один за другим признали в Октябрьском зале, на весь мир, что беснования твердолобой печати об оказании на них давления на предварительном следствии оказались гнусной ложью, на процессе Стюарта было установлено нечто иное. На лондонском процессе было установлено, что к Стюарту, заключенному в знаменитую средневековую тюрьму «Тоуэр», следственными властями применялась так называемая «третья степень» допроса. Эта «третья степень» составляет [illegible] принадлежность прославленной британской юстиции и состоит в ряде мучительств, при помощи которых у арестованных вырывают нужные для суда показания. Так, благодаря показаниям самих же британских контрразведчиков к процессу Стюарта, клеветнический бумеранг о «третьей степени» проделывает обратный путь и ударяет по британским твердолобым.

Но есть и другое обстоятельство в процессе Стюарта, которое нельзя не отметить в связи с происходящим теперь разоблачением шпионских и вредительских диверсий английских контрразведчиков в СССР. Британская твердолобая печать выдвинула священный и незыблемый, прямо-таки евангелический, тезис непогрешимости британских подданных, которые, по-видимому, с молоком матери всосали отвращение к таким предосудительным делам, как шпионаж, военные диверсии и пр. Ныне английскому военному суду пришлось вынести, а английской капиталистической печати опубликовать приговор шпиону Стюарту. Последний мог бы, при игре случая, очутиться в качестве активиста «Интеллидженс сервис» в Советском союзе и разделить вместе с Торнтоном, Макдональдом и компанией скамью подсудимых в Октябрьском зале Дома союзов. Тогда, разумеется, твердолобая пресса причислила бы его к лику святых и непорочных и выступила бы на его защиту.

Процесс Стюарта—это зеркало, в котором отражается вся готтентотская мораль, вся гнусность [illegible] британской реакции, не упускающей ни одного повода для проведения своих интервенционистских злобных планов в отношении Советского союза.

Третий день процесса вредителей на электростанциях.

ШАГ ЗА ШАГОМ СУД РАЗОБЛАЧАЕТ БРИТАНСКИХ КОНТРРАЗВЕДЧИКОВ.

Не отвертитесь, господа твердолобые.

Неприятные дни переживают английские твердолобые. Перед всем миром они снова предстали в *своем настоящем облике*: авантюристов и лжецов. Что же сказать о твердолобой прессе? По мере поступления сообщений из Москвы, из зала суда, чем дальше распутывается отвратительный клубок вредительства, диверсии и шпионажа, чем яснее в ходе судебного следствия одно за другим спадают черные покрывала, за которыми орудовала шайка агентов английской контрразведки,—тем сильнее твердолобую печать охватывает чувство страха. Как они мечутся, эти джентльмены, заполняющие страницы твердолобых газет! Твердолобая печать уже давно не являла собой подобной картины глубочайшего смятения.

Еще совсем недавно, всего несколько дней назад, самые маститые органы твердолобой печати наперебой уверяли всех и каждого, что процесс над вредителями будет «фарсом», «комедией», что в основу обвинения положены вымышленные факты, фантазии *советских следственных властей*. Это была одна из трех степеней лжи. Когда в Лондоне стали известны некоторые подробности показаний арестованных, в частности показания Макдональда, твердолобая печать завопила о «методах третьей степени». Еще 6 апреля, два дня спустя после освобождения под залог трех находившихся под стражей обвиняемых во вредительстве и шпионаже английских «инженеров», **«Таймс»** писал в статье под заголовком **«Московские пленники»**, что признания обвиняемых вынуждены методами «третьей степени». Старый пес британского империализма уже тогда отлично знал, что он совершает подлог. Но разве **«Таймс»**—это исключение? Из подлогов состоит в сущности позиция всей твердолобой печати. И не только ее одной! То, что утверждал **«Таймс»** 6 апреля, а за ним повторяла вся твердолобая пресса, является официальной версией, фигурирующей в официальных документах британского империализма. Это и есть **«третья степень» лжи—главного источника, из которого черпают свое вдохновение лондонские литературные бандиты.**

«Третья степень» лжи применяется твердолобой прессой в широчайших размерах для того, чтобы обмануть трудящихся Англии, скрыть от них истинное положение вещей и ту грязнейшую роль, которую сыграли и продолжают играть круги, руководящие печатным словом в капиталистической Англии. Известный английский художник Лоу изобразил на-днях в своей очередной карикатуре редактора **«Таймса»** стоящим в длинной очереди у входа в министерство иностранных дел. Лоу не ошибся. Его рисунок—отнюдь не карикатура, а скорее снимок с натуры. Что привело этих господ в переднюю «Форейн оффис»? Провал всех надежд, возлагавшихся твердолобыми на то, что им удастся применением «третьей степени» лжи спасти себя от окончательного разоблачения. Но ничего утешительного, повидимому, им и там не смогли сообщить.

Изолгавшиеся джентльмены находятся поистине в плачевном состоянии. 12 апреля начался процесс, и в тот же день в Лондоне разорвалась первая бомба — признание Макдональда. Даже твердолобая печать, обладающая таким многолетним стажем по части лжи, не смогла скрыть своего уныния. **«Дейли мейль»**, газета, не брезгующая никакой выгребной ямой, сокрушенно заявляет в номере от 13 апреля, что **«признания Макдональда оказались сюрпризом даже для членов британского посольства»**. Повидимому, эти последние придерживались гораздо лучшего мнения об агентах «Интеллидженс сервис». «Дейли мейль» поджала свой пушистый хвост, с которым она разгуливала по Лондону.

Но «Дейли мейль» не одинока в своей участи. Более «солидный» орган, тесно связанный с министерством иностранных дел, — **«Дейли телеграф»**— также вынужден сквозь зубы процедить, что **«признания Макдональда наносят серьезный удар положению остальных пяти»** арестованных англичан. Мы можем согласиться также с агентством Рейтера, отмечающим, что показания Макдональда **«произвели дурное впечатление»**.

Позволительно, однако, спросить, какое впечатление производит твердолобая печать сейчас, **после начала процесса?** Жалкое впечатление! Еще более жалкое впечатление производят те, кто еще недавно пытались авторитетом своих официальных заявлений подкрепить подленькие измышления лондонских твердолобых газет относительно «*инквизиции ГПУ*». *Казалось бы, никто их не тянет за язык.* Но они не могут молчать. Они вынуждены изворачиваться. Особенно после того, как были преданы гласности показания Торнтона от 13 марта.

Министр иностранных дел поспешил в палату общин и, как сообщает агентство Рейтер, сделал заявление о том, что «ни один из них (подсудимых. **Ред.**) не посылал нам никаких сообщений». Кому это «нам»? Сообщения, как установлено признаниями самих подсудимых, посылались, и точно известно кому. Мистеру Ричардсу в Лондон посылались *эти сообщения или, как их деликатно называет* **Торнтон**, «обывательские сведения» о снарядном производстве, о военных заводах, о прочности советского правительства и т. д. Сведения, повторяем, посылались в Лондон аккуратно мистеру Ричардсу.

Мистер Ричардс, как удостоверяют сами обвиняемые английские подданные, —офицер «Интеллидженс сервис». Но сведения, видимо, доставлялись не только одному Ричардсу? После сообщения Рейтера мысль об этом напрашивается невольно. Зря ведь люди не оправдываются!

«Поспешишь—людей насмешишь»—эти слова старой русской пословицы следовало бы написать над домом, помещающимся на Даунинг-стрит, в назидание потомству... Сейчас, правда, британские твердолобые отнюдь не спешат... довести до общественного мнения точную информацию из зала суда. Еще до начала процесса из официальных источников сообщалось, что ежедневно для вящщего посрамления большевиков будут публиковаться полные отчеты о процессе. В тот день, когда процесс начался, многострадальное агентство Рейтер скромно сообщило, что публикование этих полных отчетов признано «непрактичным». 13 апреля, т.-е. назавтра после начала процесса, британское официальное радио сообщило с прискорбием, что официальный отчет о «сегодняшнем заседании московского суда еще не получен». Почему, понятно! По получении первых сведений о признании Макдональда и Торнтона твердолобые сочли «непрактичным» публикование полных отчетов.

Однако нельзя перерезать провода, соединяющие Октябрьский зал Дома союзов со всем миром. Так и не удалось, к великому сожалению твердолобых, предотвратить появление более или менее *об'ективных сообщений в иностранной*, не английской печати.

«Признания Макдональда наносят большой урон позиции Англии и об'ясняют, почему английское правительство пыталось предотвратить процесс. Нельзя отрицать, что процесс выставляет Британию в плохом свете перед общественным мнением всего мира». Так пишет **«Нью-Йорк ивнинг пост»**. Еще более язвительно замечание газеты **«Нью-Йорк сан»**:

«Британцы настолько были уверены в их (подсудимых) невиновности, что еще до того, как стали известны подробности обвинения, парламент принял закон, разрешающий правительству запретить советский импорт в Англию. Трудности положения еще более усилились, когда один из англичан признал себя в открытом судебном заседании виновным. Его признание является поразительной повестью об интригах, направленных против правительства, для которого общество «Метрополитен Виккерс» делало большую работу. Не приходится говорить о выводах, которые следуют из всего этого сделать. Достаточно сказать, что процесс не улучшит положение британских поставщиков и их служащих за границей».

Дело принимает определенно невыгодный оборот для британской буржуазии. И ее представители имеют все основания проявлять сильнейшую тревогу по поводу новой авантюры твердолобых.

Сами авантюристы, впрочем, чувствуют, что они зарвались. Однако они не хотят это признать открыто и продолжают поэтому прибегать к аргументации, которая вызывает лишь смех. Официоз **«Дейли телеграф»** пытался, например, на-днях доказать, что собственно никаких взяток Монкгауз, Торнтон и К° не давали своим «русским коллегам». Хотя, вынуждена была признать газета, деньги давались, но «в небольших размерах». Совсем в стиле той самой девицы, которая настаивала на своей невинности, утверждая, что хотя ребенок был, но совсем маленький!

Каждый изворачивается, как может! — таков сейчас девиз твердолобых. Беда, однако, в том, что отвертеться невозможно. Не только признание Макдональда поразило, как гром среди ясного дня, черносотенную английскую печать. **Еще более тяжелый удар ей нанесен опубликованием протокола показаний Торнтона от 13 марта.** Содержание этого документа уже известно всему миру. **Его никак не удается замазать, скрыть, вычеркнуть.**

Какую тактику изберут твердолобые: замолчать или отрицать вслух,—это покажут ближайшие дни. Но никакая тактика уже не поможет. Твердолобые могут и замалчивать, и заведомо лгать, отрицая показания Макдональда и Торнтона, так же, как они лгали, утверждая, что процесс основан на несуществующих фактах, на вынужденных показаниях. Карты твердолобых биты!

В каком положении находятся те, кто заведомо ложно утверждал, что негодяи, преданные суду, невиновны. Они молчат. Мы можем за них ответить: они находятся в жалком положении обманщиков, пойманных с поличным!

АНТИСОВЕТСКИЕ ПРОВОКАЦИИ ОСУЖДАЮТСЯ АНГЛИЙСКИМ ОБЩЕСТВЕННЫМ МНЕНИЕМ.

ВАРШАВА, 14 апреля. **(Соб. инф. «Правды»).** Лондонский корреспондент **«Газета польска»** указывает, что нельзя предполагать, чтобы внесенный правительством Макдональда закон о наложении эмбарго на советский импорт «был лишь попыткой оказать давление на Москву в защиту сотрудников фирмы «Метро-Виккерс».

Корреспондент подчеркивает, что этот шаг **«необходимо рассматривать как начало срыва торговых отношений с СССР».**

Корреспондент отмечает, что позиция твердолобых не встречает одобрения широкого общественного мнения Англии, которое «высказывается за дальнейшее сотрудничество с Советами».

«Английское общественное мнение,— пишет корреспондент,—**опасается, принесет ли эмбарго какую-либо хозяйственную или политическую пользу Англии, особенно в связи с тем, что отношения Советов с другими странами за последнее время значительно улучшились».**

ПОДГОЛОСКИ ТВЕРДОЛОБЫХ ИЗ НАЦИОНАЛ-СОЦИАЛИСТСКОЙ ПОДВОРОТНИ.

(По телефону от нашего берлинского корреспондента).

БЕРЛИН, 14 апреля. В то время как большинство германских газет ограничивается передачей кратких отчетов о ходе процесса, национал-социалистская печать снабжает эти отчеты комментариями и заголовками ярко **антисоветского** характера.

Так, например, центральный орган национал-социалистов **«Фелькишер беобахтер»**, явно стремясь попасть в тон английской твердолобой печати, сообщает информацию о московском процессе под заголовком:

«ГПУ пытками вынуждает признания у обвиняемых».

Несмотря на то, что подсудимые **Торнтон, Макдональд** и другие подтвердили на суде, что все свои показания на предварительном следствии они давали **добровольно**, что не подвергались никаким насилиям, «Фелькишер беобахтер» на видном месте публикует сообщение из Лондона о том, что признания англичан «вынуждены побоями» и пытками во время предварительного заключения. **Наркин.**

ВЕЧЕРНЕЕ ЗАСЕДАНИЕ 13 АПРЕЛЯ.

Подкуп—метод вербовки вредителей.

9 КНИЖЕК «БУХГАЛТЕРСКИХ» ЗАПИСЕЙ.

Защитник Торнтона Брауде задает ему вопрос относительно аварий тех агрегатов, которые он сам монтировал. Торнтон заявляет, что на этих агрегатах не было аварий, за исключением одного случая в Ленинграде. Далее Брауде задает ряд вопросов Торнтону о его социальном происхождении и о том, пострадал ли Торнтон материально вследствие Октябрьской революции. Торнтон утверждает, что в результате революции он потерял только примерно 20 тыс. руб. керенками, что он-де недвижимой собственности не имел, что всегда был лишь служащим и т. д. Он говорит, однако, что его отец имел фабрику, но прогорел, и затем имел «небольшое количество акций».

Затем защитники Лидов, Коммодов, Долматовский, Шварц, Либсон и Смирнов задают Торнтону ряд вопросов связанных с их подзащитными.

Защитник Монкгауза Коммодов спрашивает подсудимого Олейника о том, какие конкретные задания шпионского характера он получал от Монкгауза. Олейник указывает, что в 1928 году он получил от Монкгауза задание узнать о состоянии электростанций надеждинского завода, о настроениях рабочих, о программе завода и о состоянии ж.-д. транспорта.

Отвечая на вопросы тов. Вышинского, обвиняемая Кутузова сообщает о своих отношениях с Торнтоном. Она подтверждает, что была с ним в очень дружественных отношениях, вследствие чего ей во всем доверяли. Кутузова подтверждает, что Торнтон говорил с ней о нелегальной работе, которую он проводит.

Рогинский (Кутузовой). — Скажите, пожалуйста, вам было известно об оплате той нелегальной деятельности, которую проводил Торнтон?

Кутузова.—Да, он мне говорил.

Рогинский.—Что он говорил?

Кутузова.—Он говорил, что вербует русских инженеров, техников и мастеров для собирания сведений. Конечно, он их оплачивал.

Рогинский.—А каким образом производилась оплата русских инженеров и техников, завербованных Торнтоном?

Кутузова.— Конечно, эта оплата по бухгалтерии не проводилась.

Рогинский.—А где они записывались?

Кутузова.—Инженер Торнтон записывал в своей записной книжке.

Рогинский.—Вы эту книжку сами видели?

Кутузова.—Да, видела.

Рогинский.—А где она хранилась, в конторе или на квартире?

Кутузова.—Записные книжки в конторе не хранятся.

Рогинский.— А где сейчас эта книжка?

Кутузова.—В Англии, но это не одна книжка, а целый ряд книжек.

Отвечая на вопросы тов. Рогинского, обвиняемый Торнтон подтверждает, что на очной ставке он подтвердил эти показания Кутузовой, а именно, что эти книжки в настоящее время в Англии и что их отослано в Англию девять штук.

Далее Вышинский задает вопрос Торнтону относительно взятки в 3.000 руб., которая была дана Долгову.

Вышинский.—Меня интересует сумма в 3.000 руб., которую вы дали заимообразно Долгову. Была ли она потом возвращена?

Торнтон.—Нет.

Вышинский.—Она была списана в расход?

Торнтон.—Была.

Затем Торнтон заявляет, что эта сумма была списана по разрешению Монкгауза и Ричардса. Тем не менее Торнтон отказывается признать это взяткой. Тов. Вышинский напоминает подсудимому Монкгаузу его показания от 1 апреля, где он признает себя виновным в том, что принял участие в даче взятки Торнтоном Долгову. Монкгауз заявляет, что взятки не было, а был лишь «подарок» Долгову. Тогда тов. Вышинский цитирует показания Монкгауза от 26 марта о том, что, по его предположению, Торнтон этой взяткой пытался добиться расположения Долгова к фирме в случае конфликтов, возникающих в связи с претензиями по дефектам оборудования, поставляемого этой фирмой. Монкгауз подтверждает, что он это говорил.

Тов. Вышинский задает вопрос Монкгаузу о том, каким образом была погашена эта сумма в 3.000 рублей. Монкгауз говорит, что эта операция, по его разрешению, была проделана Кутузовой, но подробностей он не знает. Кутузова рассказывает, как она это проделала. Она получила разрешение взять 250 руб. торгсиновскими бонами и продала их за 3.000 руб. Затем эти деньги были внесены в кассу.

Тов. Вышинский возбуждает ходатайство о вызове на суд в качестве свидетеля Долгова для проверки всех тех данных, которые связаны с передачей ему 3.000 рублей. Суд удовлетворяет ходатайство прокуратуры.

На этом заканчивается вечернее заседание 13 апреля.

УТРЕННЕЕ ЗАСЕДАНИЕ 14 АПРЕЛЯ.

СВИДЕТЕЛЬ ДОЛГОВ РАЗОБЛАЧАЕТ ТОРНТОНА.

Утреннее заседание Особого присутствия Верховного суда началось допросом свидетеля Долгова, заведующего контрольным отделом «Электроимпорта» о взятке, данной ему подсудимым Торнтоном. Долгов показывает, что в начале июля 1932 г. Торнтон дал ему взятку в 3.000 руб. при следующих обстоятельствах: Торнтон пригласил его к себе в кабинет и предложил 3.000 руб. Понимая, что это была попытка со стороны Торнтона подкупить его, Долгов, взяв эти деньги, в тот же день сообщил об этом и передал деньги в ГПУ. Долгов показывает, что в его функции как заведующего контрольным отделом «Электроимпорта» входило и наблюдение за качеством заграничного электросилового оборудования и пред'явление претензий к поставщикам этого оборудования. Долгов подчеркивает, что он был очень напорист в своих требованиях к качеству заграничного оборудования, в том числе и к оборудованию фирмы «Метро-Виккерс». Долгов считает, что взятка ему была дана для того, чтобы он замалчивал дефекты оборудования этой фирмы.

Отвечая на вопрос тов. Вышинского об обстоятельствах знакомства с Торнтоном и Монкгаузом, Долгов показывает, что до тех пор, покуда он был рядовым инженером, Торнтон и Монкгауз его просто не замечали. Когда же в ноябре 1931 г. он стал заведующим контрольным отделом, отношения к нему резко изменились. Эта перемена выражалась сначала внешне в том, что стали кланяться, заходили покалякать, присылали технический журнал фирмы и проявляли внимание к нему (Долгову).

Затем Торнтон и Монкгауз, показывает Долгов, часто вели с ним разговоры о претензиях к их фирме и на темы технического порядка.

Вышинский.—Прямо не ставился вопросы, признает факт передачи 3.000 средствах?

Долгов.—Прямо вопрос не ставился.

На вопрос Вышинского, не ставил ли Долгов сам перед Торнтоном вопрос о своем затруднительном материальном положении, Долгов отвечает: «Тов. прокурор, я — советский инженер и знаю, где можно говорить по этому вопросу».

Затем Долгов подчеркивает, что его материальное положение было далеко не плохим: ежемесячный заработок его и его жены составлял 750—800 руб., кроме литературного заработка, который в 1932 г. в среднем выражался в сумме 100—150 руб. в месяц.

Переходя далее к рассмотрению обстоятельств дачи Долгову взятки, тов. **Вышинский** задает ему следующий вопрос: Торнтон прямо вам предложил взятку или к этому была какая-нибудь подготовка?

Долгов.—Я сказал бы, что эта подготовка состояла в том, что Торнтон проявлял ко мне чрезмерную любезность. Он за день или за два до этого спросил меня, еду ли я в санаторий или в дом отдыха? Я сказал, что отдыхаю у себя в деревне.

На вопрос тов. Вышинского, вскоре ли после этого разговора были Долгову даны эти *3.000 рублей*, Долгов показывает, что когда Торнтон передавал ему деньги, то «успокоил» его в том, что знают об этом только он и Монкгауз и что с этой стороны «все в порядке».

На вопрос тов. Вышинского о его партийности Долгов сообщает, что он беспартийный, член профсоюза с 1918 г.

ЩЕДРОСТЬ КОНТРРАЗВЕДЧИКОВ.

Подсудимый Торнтон, отвечая на поставленные ему тов. Вышинским вопросы, признает факт передачи 3.000 рублей Долгову и разговор с ним, происходивший накануне передачи денег, а также подтверждает, что он говорил Долгову о том, что об этих деньгах знают лишь он и Монкгауз.

Торнтон пытается дачу взятки Долгову в 3.000 руб. свести к выдаче ему этой суммы взаимообразно и что Долгов якобы сам просил у него эти деньги, просил дать их ему валютой, так как у него за границей якобы имеются родственники.

Вышинский. — Значит, вы дали взаймы?

Торнтон.—Да.

Вышинский.—А на какой срок?

Торнтон.—Об этом мы не говорили.

Вышинский.—Значит, заем бессрочный?

Пытаясь увернуться от ответа на этот вопрос, Торнтон заявляет:—Деньги были даны Долгову для покупки квартиры, у него была очень скверная квартира, сырая.

Однако на вопрос тов. Вышинского Торнтон признает, что он действительно не знал, какая у Долгова квартира, и что Долгов сам не говорил ему о своем намерении купить квартиру. Затем Торнтон заявляет, что вопрос о даче Долгову трех тысяч рублей был согласован с Монкгаузом и что Долгов якобы отказался дать ему расписку в получении этих денег.

Вышинский.—Тов. Долгов, вам было предложено дать расписку?

Долгов. — Категорически возражаю против всего того, что наговорил Торнтон. Никаких родственников за границей у меня нет, и говорить об этом я не мог.

Вышинский.—Это говорит Торнтон.

Торнтон.—Я забыл, были ли родственники за границей у Долгова или его знакомые...

Вышинский (Долгову).—А знакомые у вас есть за границей, с которыми вы близки?

Долгов.—Нет.

Вышинский.—Подсудимый Торнтон, может быть, Долгов называл вам фамилии своих знакомых за границей?

Торнтон.—Не называл.

Вышинский.—А позвольте узнать, были это знакомые или родственники?

Торнтон.—Я забыл.

Возвращаясь к выяснению вопроса о том, даны ли 3.000 руб. Долгову как взятка или взаимообразно, тов. Вышинский спрашивает Торнтона: вы не напоминали Долгову о том, что нужно отдать деньги, взятые взаимообразно?

Торнтон.—Не спрашивал. Срок времени истек небольшой—6 мес.

Вышинский.—Значит, прошло пол года, и за это время вы ни разу не спрашивали?

Торнтон.—Не спрашивал.

При этом Торнтон вновь повторяет, что деньги он дал Долгову взаимообразно для покупки квартиры.

Вышинский.—А при чем здесь «знакомые за границей»?

Не отвечая на этот вопрос, Торнтон рассказывает уже новую версию о том, что Долгов просил валюту потому, что за валюту в Москве будто бы можно купить квартиру. Но так как валюты в распоряжении фирмы в тот момент не было, то он, Торнтон, предложил Долгову советские рубли.

На повторные вопросы тов. Вышинского о том, интересовался ли Торнтон после выдачи денег, приобретена ли квартира Долговым, Торнтон отвечает отрицательно, не приводя никаких об'яснений этому. Торнтон в конце концов признает, что он не проверял, нужна ли была Долгову квартира, и что он не требовал возврата 3.000 руб.

МОНКГАУЗ ЗА РАБОТОЙ.

Тов. Вышинский задает ряд вопросов подсудимому Монкгаузу, который подтверждает, что *на предварительном следствии* он высказал предположение о том, что деньги, данные Долгову под видом займа, в действительности были взяткой. Монкгауз лишь возражает теперь против слова «взятка», считая, что это был «подарок». Монкгауз заявляет, что он все время смотрел на это как на долг, но так как Долгов не возвращал «займа», то, значит, «был подарок».

Вышинский.—Вы, следовательно, по такому признаку, как неуплата денег в шесть месяцев, решили, что это взятка?

Монкгауз.—Я решил, что это пахнет взяткой.

Тов. Рогинский оглашает выдержку из акта осмотра бухгалтерии фирмы «Метро-Виккерс». В книге лицевых счетов 2 июля с. г., т.-е. в день выдачи 3.000 р. Долгову, дебетирован счет Торнтона на эту сумму. Спустя 20 дней, а не 6 мес., как указывает Торнтон, эта сумма 22 июля перенесена со счета Торнтона на счет переходящих сумм.

Тов. Вышинский обращает внимание суда на то, что на двух допросах (от 26 марта и 1 апреля) Монкгауз заявил, что Долгову была дана взятка.

Далее тов. Вышинский задает вопрос Монкгаузу относительно того, известно ли ему о «подарке» некоему Вагнеру.

Монкгауз.—Нет.

Вышинский.— Позвольте пред'явить ваши показания от 26 марта, где было сказано: «Тем же об'ясняю и подарок, сделанный Вагнеру».

Монкгауз.—Вы мне показали показания Торнтона, где он говорит о подарке Вагнеру.

Вышинский.—Позвольте считать, что нами установлено то, что на предварительном следствии вы указали на свое предположение о том, что Торнтон давал подарки разным русским инженерам за то, чтобы они давали информацию о будущих заказах на электрооборудование. У вас была практика давать подарки за такие случаи?

Монкгауз.—Я лично никогда не давал.

Вышинский.—Но такое предположение у вас было?

Монкгауз.—Да.

Вышинский.—Если бы было так в Англии, то как по английским законам были бы квалифицированы эти «подарки»? Можно было бы сказать, что по английским законам это называется взяткой?

Монкгауз.—Это маленький подарок, это не взятка.

Вышинский.—А большой подарок?

Монкгауз.—Это большая разница.

Вышинский.—Вы такого рода подарки считали нормальными?

Монкгауз.—Если это делается с целью подкупить человека, это ненормально, а если это дается как оплата за помощь, это я считаю нормальным.

Вышинский.—А если дается для того, чтобы человек не пред'являл вашей фирме претензий? То это что? Это значит подкупить?

Монкгауз.—Это не подкуп—это подарок.

Вышинский.—Вопрос ясен.

Защитник **Коммодов** задает Монкгаузу вопрос: «Деньги были даны и не возвращены. Вы просили взять с Долгова расписку в получении денег, она не взята. В вашем сознании не возникло ли впечатления, что деньги были даны как подарок?»

Монкгауз заявляет, что вначале у него такого впечатления не было, так как он считал Долгова честным человеком, но в конце концов у него сложилось впечатление, что это «подарок».

Защитник **Либсон** спрашивает Монкгауза, были ли еще случаи, когда русским инженерам, соприкасавшимся с фирмой, давали взаймы по 3 тысячи рублей. Монкгауз отвечает отрицательно.

На этом заканчивается допрос свидетеля Долгова.

Вредительство на Зуевской электростанции.

КОТЛЯРЕВСКИЙ ВЫВОДИТ МАШИНЫ ИЗ СТРОЯ.

Допрашивается подсудимый **Котляревский** о вредительстве и шпионаже на Зуевской станции. Подсудимый Котляревский—сын владельца слесарной мастерской, окончил Одесский политехнический институт, получил диплом инженера-механика в июне 1927 года. В сентябре 1927 года поступил на Штеровскую электростанцию дежурным теплотехником, а затем работал дежурным инженером по станции, старшим инженером теплосилового отдела и, наконец, заведующим машинным залом электростанции. В связи с аварией на Штеровской электростанции, в июле 1931 года был снят с работы. Устроился на работу в Донэнерго (Харьков) в качестве инженера турбинной группы, а оттуда направлен в командировку на Зуевскую электростанцию, на которой и пробыл 9 месяцев.

Котляревский знакомится на Зуевской электростанции с монтером фирмы «Метро-Виккерс» Макдональдом.

По об'яснению Котляревского, вначале близкое знакомство с Макдональдом у него было на музыкальной почве, так как он любит музыку, а у Макдональда был хороший патефон.

Котляревский, отвечая на вопросы тов. **Рогинского** о том, какие поручения ему давал Макдональд и как он их выполнял, рассказывает суду, что Макдональд просил достать материалы о расширении Зуевской электростанции, схемы маслопроводов, турбин, трубопроводов и уплотнения и чертежи здания станции. Все это Котляревский исполнил. После этого поручения Макдональда стали серьезнее.

Котляревский показывает:—«Макдональд предложил мне скрывать дефекты оборудования фирмы «Метро-Виккерс» и давать неправильную оценку тем авариям, которые будут происходить с турбинами. Наконец, он предложил мне также произвести порчу одной из турбин таким образом, чтобы турбина была выведена из строя на возможно продолжительный срок».

Котляревский рассказывает суду о своей вредительской работе. Авария с генератором № 3 на Зуевской электростанции произошла оттого, что он, Котляревский, вставил болт в междужелезное пространство генератора. Вследствие этого произошла авария турбины.

Контрреволюционная деятельность Котляревского не ограничивалась этим. Он с группой членов контрреволюционной вредительской организации, под руководством Макдональда, произвел аварии путем засорения масляных насосов и проч.

Подсудимый Макдональд, отвечая на вопросы тов. Рогинского, подтверждает полностью показания Котляревского об авариях с масляными насосами и генератором № 3.

Рогинский.—Подсудимый Макдональд, вы слышали показания Котляревского об аварии на генераторе № 3. Вот вы что показывали на предварительном следствии: «Эта авария произошла вследствие оставления болта в междужелезном пространстве». Вы это подтверждаете?

Макдональд.—Подтверждаю.

За свою вредительскую деятельность на Зуевской электростанции Котляревский получил от Макдональда два раза по 500 рублей.

На вопрос защитника Смирнова (защищающего Макдональда), в каких целях Макдональд предлагал портить машины, поставленные фирмой «Метро-Виккерс», выясняется, что задача заключалась в том, чтобы вывести из строя машины на электростанции, которая снабжает энергией рудники и заводы Донбасса, и тем нанести ущерб промышленности Союза.

Смирнов.—Так вы и понимали, что это умысел прямого вредительства,—нанести вред промышленности Донбасса?

Котляревский.—Да, потому что он значительнее, крупнее того непосредственного вреда, который наносится генератору.

Отвечая на вопросы защитника Смирнова, не могли ли последовать аварии с генератором и масляными трубопроводами вследствие плохого монтажа, Котляревский отвечает, что он действовал по строго обдуманному плану, проводя свою вредительскую деятельность, и что качество монтажа здесь ни при чем.

Вредительство на Ивгрэсе.

В СЛУЧАЕ ВОЙНЫ—СТАНЦИЮ УНИЧТОЖИТЬ!

После перерыва суд приступает к допросу подсудимого **Лобанова**.

Лобанов родился в 1897 году, отец—владелец мельницы, маслобойного завода, торговец. С 20 по 28 год учился в Иваново-Вознесенске в политехническом институте. В 28 году, по окончании института, поступил на работу на Ивгрэс. Работал чертежником, затем конструктором по подстанциям, затем инженером по подстанциям. По окончании курса по повышению квалификации инженеров-энергетиков в Ленинграде, в 1930 году, вернулся на Ивгрэс и работал сначала в правлении районной станции, а затем заведующим электроподстанционным отделом Ивгрэса. К моменту ареста был руководителем теплотехнической группы технического отдела.

С Нордволлом подсудимый Лобанов познакомился в конце 1930 года. Беседовали они и в служебной обстановке, что было очень удобно, и в поезде по дороге Ивгрэс—Иваново. После более близкого знакомства Нордволл перешел к делу.

Лобанов.—Мы с Нордволлом были в довольно близких отношениях, — не то, чтобы дружеских, но друг друга знали довольно хорошо. Он отлично знал мои антисоветские настроения. В этой обстановке примерно в феврале он предложил мне вести активную вредительскую диверсионную работу на Ивгрэсе.

Вышинский.—В каких целях?

Лобанов.—В целях подрыва экономической мощи Советского союза.

Вышинский.—Чем он мотивировал свое обращение к вам?

Лобанов.—Тем, что я ему высказывал свои убеждения, свои антисоветские настроения. Он говорил, что «если вы хотите личного благополучия, то давайте переходить от слов к делу».

Лобанов принял предложение Нордволла и его инструктивные указания о том, что нужно бить по мелочам из того расчета, чтобы не попасться, но эти мелочи должны повлечь за собой довольно крупные последствия. Он указал, что нужно бить по импортному оборудованию в основном в целях выкачки валюты из Советского союза и тем самым подрывать его экономическую мощь. Он также указал, что необходимо распространить диверсионные акты и на оборудование фирмы «Метро-Виккерс», но при этом указал, что это должно вестись с таким расчетом, чтобы вину на фирму нельзя было свалить, т.-е. выводить из строя по какой-нибудь причине нужно такое оборудование фирмы «Метро-Виккерс», гарантийные сроки которого уже кончились.

Далее Лобанов называет конкретные произведенные им вредительские акты: вывод из строя моторов цепных решеток, выключение фидеров собственных нужд, порча подшипников, питательных насосов, создание коротких замыканий, вывод из строя мотора для котла № 5, порча вентиляции моторов, нарушение телефонной связи, — и об'ясняет, какое значение для работы станции и снабжения его Ивановских заводов имели эти аварии.

К своей работе Лобанов привлек мастера Лебедева, старшего электротехника Угрюмова, работника телефонной связи Ростова. Лобанов показывает, что Нордволл дал ему директиву: на случай войны вывести из строя электростанцию целиком, а затем Нордволл дал подробную инструкцию, как это произвести: взорвать плотину, вывести из строя трансформаторы и т. д. О получении от Нордволла этих директив Лобанов сообщил Лебедеву и получил его согласие на выполнение этих директив, что Лебедев сейчас подтверждает. От Нордволла Лобанов получил 5 тыс. рублей в два приема: в июле 1931 г. и в конце 1931 или начале 1932 года.

ШУБА ИЗ «ИНТЕЛЛИДЖЕНС СЕРВИС».

Допрошенный тов. Вышинским подсудимый Нордволл отрицает показания Лобанова и заявляет, что денег не давал и антисоветских разговоров не вел.

Но Нордволл пытается уверить суд, что эти антисоветские разговоры были односторонними, что против советской власти говорил один Лобанов, а он, Нордволл, якобы... пытался склонить Лобанова на сторону советской власти.

Вышинский.—Вы старались ему раз'яснить, что основания для недовольства не должно быть, что имеются большие задачи, надо подчинить себя этим интересам, а он не соглашался?

Нордволл.—Не соглашался. Я защищал Советский союз.

В зале смех. Улыбаются и подсудимые—очень уж смешна фигура Нордволла в роли защитника Советского союза. Этот «защитник», как выясняется далее, проявил удивительную заботливость об антисоветски настроенном Лобанове. Кроме дачи ему 5 тыс. рублей, Нордволл позаботился еще о том, чтобы достать Лобанову шубу. Этого факта Нордволл отрицать никак не может. Но пытается извернуться, заявляя, что не дарил шубы Лобанову, а был якобы только посредником между Лобановым и пожелавшим продать свою шубу Тейлором. Дальше Нордволл совершенно запутывается и начинает «уточнять» ранее данные показания об обстановке «покупки» шубы, цене, времени получения денег, сумме, порядке получения денег и т. д.

Обо всем этом я,—заявляет **Нордволл**,—ошибочно говорил на предварительном следствии.

Вышинский.—Итак, зафиксируем ваши ошибки. Вы заявили на предварительном следствии, что деньги за шубу от Лобанова получили в тот же день или на следующий и передали их Тейлору. На самом деле этого не было. Правильно?

Нордволл.—Да, не было.

Вышинский.—Это ваша первая ошибка. Вы заявили, что получили 400 рублей, а сейчас заявляете, что получили 500 рублей. Да или нет?

Нордволл.—Я так говорил.

Вышинский.—Это ваша вторая ошибка?

Нордволл.—Да.

Вышинский.—Третья ошибка: вы заявили, что эти деньги были списаны с вашего счета в вашей конторе в Москве. Когда была произведена проверка следователем в бухгалтерии конторы в вашем присутствии, то что оказалось?

Нордволл.—Этой суммы не оказалось.

Вышинский.—Четвертая ошибка: после этого вы вдруг вспомнили, что деньги были переданы Тейлору не в Москве, а в Лондоне, в подтверждение чего представили телеграмму. На какую сумму была телеграмма: на 400 или на 500?

Нордволл.—На 500.

Вышинский.—Но о 500 р. вы говорите сейчас впервые...

Допрошенный далее защитниками Пинесом и Долматовским подсудимый **Лобанов** *вновь подтверждает*, что шубы он ни у кого не покупал, а заранее просил Нордволла, уезжавшего на время в Иваново, привезти ему шубу, что тот и сделал. На дальнейшие вопросы защитников Пинеса и Долматовского подсудимый Лобанов вновь подробно рассказывает о своих антисоветских настроениях, встречах с Нордволлом, разговорах с ним, вредительских актах, произведенных по поручению Нордволла, о порядке вербовки агентуры—Лебедева, Угрюмова и других.

НИЗОВАЯ АГЕНТУРА НОРДВОЛЛА.

Суд переходит к допросу подсудимого **Лебедева**.

На Ивгрэс Лебедев поступил в мае 1930 г. мастером в электрической мастерской. В конце декабря был переведен мастером на эксплоатацию. Когда Лебедев приехал на Ивгрэс, он уже придерживался антисоветских взглядов. Сошелся близко с Лобановым и Угрюмовым, которые придерживались тех же взглядов.

В марте 1931 года Лебедев познакомился с англичанином Эллиотом, служащим фирмы «Метрополитен-Виккерс», на вечеринке у машинистки Волковой. Были там Лобанов, Эллиот и много других. После этой вечеринки Эллиот стал посещать квартиру Лебедева каждый вечер. Спустя несколько дней после вечеринки Лобанов попросил Лебедева зайти к нему вечером на квартиру. Там они беседовали на антисоветские темы и в конце разговора Лобанов предложил Лебедеву вступить в контрреволюционную группу, заявив ему, что имеются задания от Нордволла и Эллиота портить оборудование, выводить его из строя и этим подрывать работоспособность станции Ивгрэс. Лебедев, по его словам, сначала немного колебался, затем дал согласие.

Далее Лебедев показывает, какие именно вредительские акты он производил и какими способами. Эти акты Лебедев называет «работой». Порча мотора, по словам Лебедева,—это «первая моя вредительская работа. Далее моя вредительская работа производилась в котельном отделе у 1, 2 и 3 котлов. 3-я работа у меня была проведена с мотором пожарного насоса...»

За эти «работы» Лебедев получал деньги не только от Лобанова, но и от Эллиота.

На вопросы т. Вышинского подсудимый Лебедев показывает, что на вечеринке у Волковой был в числе других некий **Балдин**, работавший на механическом заводе им. Королева, и Эллиот вел с этим Балдиным разговоры о работе военного отдела этого завода.

Вышинский.—Подсудимый Торнтон, вы слышали, что говорит подсудимый Лебедев, что он был свидетелем того, как Эллиот собирал сведения о работе военного отдела?

Торнтон.— Я слышал.

Вышинский.— Вы от этого Эллиота получали информацию?

Торнтон.— Да.

Вышинский.— Значит, ваши показания на следствии, что вы получали информацию по Иванову от Эллиота, вы подтверждаете?

Торнтон.— Да, подтверждаю.

Далее **Лебедев** сообщает, что он надеялся получить за вредительство крупные суммы, но фактически получил мало.

Председатель.— Почему вы причиняли это вредительство: только из-за денег или потому, что были антисоветски настроены?

Лебедев.— И то и другое.

Председатель.—Об'являю перерыв до 6 часов.

ВЕЧЕРНЕЕ ЗАСЕДАНИЕ 14 АПРЕЛЯ.

ВРЕДИТЕЛЬ-КОНТРРАЗВЕДЧИК ПОД МАСКОЙ «УДАРНИКА».

Вечернее заседание возобновляется продолжением допроса подсудимого Лебедева. После нескольких вопросов суд переходит к допросу подсудимого английского инженера Нордволла. Из допроса выясняется: Нордволл участвовал в комиссии по испытанию турбин на Ивгрэсе, работал некоторое время на Ивгрэс — Балахна, затем в Кузнецкстрое, на Макеевском и Мотовилихинском заводах. Свою вредительскую работу Нордволл ведет очень тонко, хитро. Он умело создает себе репутацию дельного, честного иностранного специалиста. На Макеевском заводе его имя—среди премированных грамотой ударников. За «ударную работу» Нордволл премируется 1.000 руб. По словам Нордволла, он дал обещание заводоуправлению Макеевки «сделать все возможное, чтобы закончить работу по первому блюмингу до конца года, имея в виду, что это будет к концу пятилетки».

Нордволл,—показывает Олейник,—приезжает на Мотовилихинский завод. Его цель—проверить схему соединения электрических приборов турбин, которые устанавливал шпион-вредитель Олейник. «Ударник» Нордволл проверяет все приборы, и при их испытании происходит аварийный «толчок». Нордволл проверяет причины аварии, и специалист своего дела... ничего не находит. Причину аварии обнаруживает дежурный монтер Новиков. Новиков устанавливает, что схема соединения синхронизирующего реле сделана неправильно. Лишь после этого Нордволл вынужден согласиться с неправильностью в схеме.

Рогинский.—На ком же лежит вина?

Олейник.—Прежде всего, схема неправильно была сделана заводом.

Рогинский.—Каким?

Олейник. — Манчестерским заводом «Метро-Виккерс».

Рогинский.—А кто по этой схеме проводил здесь работу?

Олейник.—Нордволл.

Нордволл старается представить этот вредительский акт как случайную, обычную-де, по его выражению, «детскую болезнь» новых механизмов.

Подсудимый Олейник рассказывает о роли Нордволла в устройстве аварий на Макеевском заводе.

Олейник.—Там была авария с двумя генераторами. У одного генератора разорвало муфту и часть бобины, на которой намотана обмотка якоря генератора. Этим куском, весом пуда в 3, который отлетел, разбило обмотку, а потом он отлетел рикошетом и повредил другой генератор. Таким образом сразу были выведены из строя два генератора. Пусковое реле «Метро-Виккерс» было включено неправильно...

Рогинский.—Какое влияние это оказало на эту аварию?

Олейник. — Дело в том, что как только начали пускать этот генератор, то ясно было каждому, в том числе и мне, конечно, что генератор пускается ненормально, слишком быстро рост. Об этом я говорил Нордволлу, но он сказал, что это не его дело.

Рогинский.—А чье это дело?

Олейник.—Он говорил на том основании, что пусковое реле «Метро-Виккерс» было передано без монтажа. Устанавливал его штат «Макстрой» под руководством Добродеева, а раз «Метро-Виккерс» к монтажу никакого отношения не имеет, то официально и Нордволл не имеет.

Где же лежит об'яснение действий Нордволла? Тот же Олейник показывает, что после упомянутой аварии Нордволл сказал: «В следующий раз будут умнее и будут требовать наших монтеров, а не будут сами монтировать».

Нордволл отрицает показания Олейника.

ПОДРЫВНАЯ РАБОТА ЗИВЕРТА.

Затем, после нескольких вопросов к Олейнику и Нордволлу со стороны прокурора и защиты, суд переходит к допросу Зиверта.

Зиверт показывает длинно, тягуче, с большими отступлениями, к существу дела не имеющими никакого отношения, пьет воду и снова рассказывает. На вопросы защиты о социальном положении он вкрадчиво отвечает: «Я,—говорит он,—происхожу из батраков... я пас свиней в детстве». Зиверт—человек живой. Он сообщает суду, что по своей натуре он «любит большую работу, сидеть без работы ему скучно».

Работая на Ивгрэсе, он во время одного из посещений станции Торнтоном связывается с ним и получает от него 500 рублей.

Председатель.—Вы взяли деньги?

Зиверт.—Да, взял. Вы,—говорит он (т.-е. Торнтон),—дайте мне сведения, а главное—вы должны не так быстро работать, как работали на Ивгрэсе, а тормозить работу и не наблюдать за качеством работы, потому что наше оборудование настолько прочное, что этого не нужно. Одним словом, торопиться некуда.

Все собранные Зивертом сведения Торнтон поручил передавать инженеру фирмы «Метро-Виккерс» на той же стан-

(ПРОДОЛЖЕНИЕ СМ. НА 3-й СТР.).

Вседонецкая конференция шахтеров-ударников.

ГЛАВНЫЕ СИЛЫ БРОСИТЬ ТУДА, ГДЕ ДОБЫВАЕТСЯ УГОЛЬ!

Воля и энергия партийной организации могут сделать чудеса!

Выступление тов. Л. М. КАГАНОВИЧА.

(Передано по телеграфу бригадой „Правды“).

СТАЛИНО, 14 апреля. На конференции выступил тов. **Каганович.** Делегаты встречают его бурными аплодисментами. Они встают и приветствуют соратника т. Сталина.

Тов. **Каганович** начинает речь указанием на то, что передовые люди Донбасса собрались в такой момент, когда большинство шахтеров не показало себя ударниками и весь Донбасс находится в состоянии позорного прорыва.

— Передовые люди Донбасса, храбрецы, герои угля,—говорит т. Каганович, — не сумели еще повести за собой остальную шахтерскую массу. Ваша задача, товарищи ударники, заключается в том, чтобы стать организаторами и повести за собой тех, кто отстает. Стать боевым активом, который не только сам работает хорошо, а стремится добиться осуществления постановления ЦК партии и Совнаркома на всей шахте, в рудоуправлении и тресте!

Решение ЦК и Совнаркома о Донбассе отличается резкой критикой донбассовцев.

Не думайте, что нам это легко! Но на то мы и большевики, чтобы уметь сказать всю правду своим людям и не позволять тащить страну назад. Постановление ЦК и Совнаркома имеет крупное историческое значение не только для угольной промышленности, но и для других отраслей, особенно для металлургии.

Во втором квартале второй пятилетки Донбасс пошел назад. В январе, феврале и марте 1933 года Донбасс добыл угля на 30 млн. пудов меньше, чем за те же месяцы прошлого года. Есть у вас и хорошие шахты, есть хорошие ударники, но большинство шахт попятилось назад. В резолюции — вперед, а на деле — назад!

Эти слова—попятились назад—должны стоять в ушах каждого шахтера и мобилизовать людей на добычу угля!

Тов. Каганович приводит далее ряд цифр, характеризующих громадный рост технической вооруженности Донбасса за годы советской власти, **вложившей в угольную промышленность около 1 млрд. рублей. Пролетарская страна дала Донбассу** достаточно много, чтобы потребовать от него уплаты по векселям. Но, несмотря на механизацию, производительность труда на шахтах в последнее время падает. Машин больше, а угля меньше!

Чем это об'яснить? Вы—ударники, вы работаете превосходно, а остальные работают очень плохо.

Почему же вы терпите такой позор? Не только позор моральный, но и ущерб материальный, ибо отстающий тянет вниз производительность передовика, а следовательно понижает и его заработную плату.

Тов. Каганович подробно об'ясняет причины плохой работы Донбасса. Главной из этих причин является то, что руководители угольной промышленности сверху донизу не сумели перестроить свою работу в соответствии с шестью условиями т. **Сталина,** которые были и остаются основой большевистского руководства хозяйством. Несмотря на многочисленные резолюции и обещания, работники угольной промышленности не выполнили шести условий т. Сталина,— в этом и состоит их тяжелая ошибка. Постановление ЦК и Совнаркома об угольной промышленности Донбасса целиком и полностью вытекает из шести условий, определяет путь их практического осуществления в Донбассе. ЦК партии и Совнарком считают, что главной причиной движения Донбасса назад является ненужный канцелярско-бюрократический метод руководства угольной промышленностью.

В яркой, наглядной и остроумной форме тов. Каганович иллюстрирует практическими примерами эту оценку. Делегаты несколько раз прерывают речь аплодисментами и возгласами одобрения.

— Уголь добывается не в тресте, не в рудоуправлении и не в шахтоуправлении, а в шахте, в лаве, в уступе. Поэтому правильное руководство угольной промышленностью требует того, чтобы главные силы бросить туда, где добывается уголь, т.-е. в шахту, на участок, в лаву, в уступ.

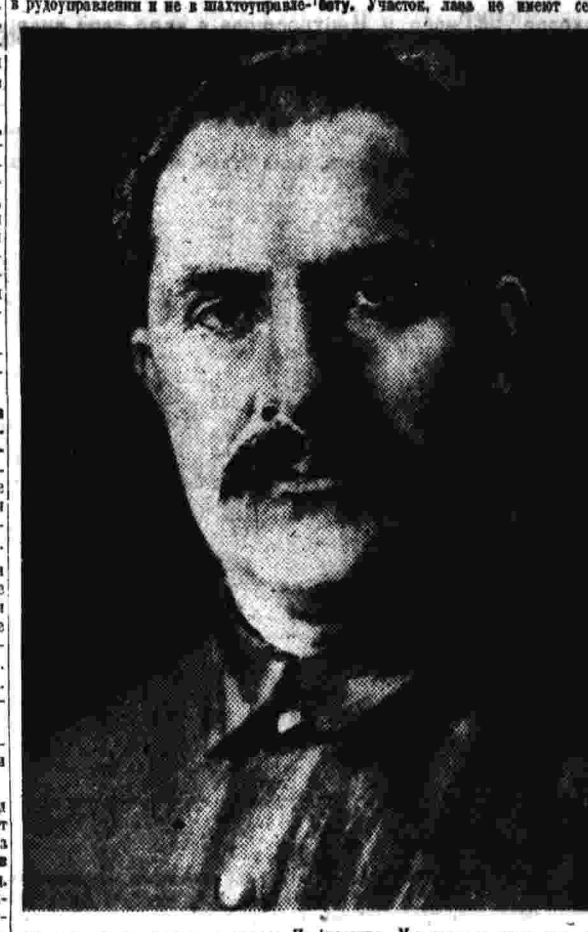

Между тем у нас вышло наоборот. У нас нагромоздили сложнейшую систему управления, основанную на чрезмерном разделении труда. Разделение труда—дело хорошее, передовое, но нельзя же доводить хорошую и правильную идею до абсурда, до глупости.

Тов. Каганович оглашает интереснейшую справку о количестве руководящего и конторского персонала на **шахте № 4 Петровского рудоуправления** до революции и в настоящее время. Справка характеризует непомерное разбухание управленческого и конторского аппарата на шахте.

— При таком положении,—замечает тов. Каганович,—заведующему шахтой некогда руководить добычей угля, он, бедняга, еле успевает управлять своим аппаратом.

Дальше он приводит ряд примеров из практики **«Сталинугля»,** особенно усердствовавшего в оголении шахт от инженерно-технических сил и концентрировании их в управленческом аппарате.

Необходимо установить порядок на шахте таким образом, чтобы укрепить основное звено—участок, двинуть сюда людей грамотных, опытных. Мы должны попросить культурных, образованных людей—горных техников и инженеров—спуститься в шахту и двигать добычу вперед. **Надо дать зав. участками и десятникам все права, чтобы они действительно отвечали за порученную им работу.** Участок, лава не имеют сейчас хозяина. Мы должны этого хозяина им дать.

Тов. Каганович разбирает, как путем постепенных наслоений складывалась нынешняя система руководства угольной промышленности, и приводит ряд практических иллюстраций к тому, как можно и нужно упростить систему управления.

Затем он переходит к вопросу о кадрах.

Подбор кадров—острейший вопрос. Необходимо перебросить на шахты имеющихся квалифицированных работников из трестов и рудоуправлений, укрепить техническими силами участок и лаву, где решается добыча. Затем надо поднять новые кадры. Пороетесь-ка как следует среди ваших ударников, активистов, и найдутся сотни и тысячи людей, которые при некоторой, даже небольшой, поддержке станут великолепными руководителями.

Но одна перестройка руководства не решает дела. Вторая наша крупнейшая слабость—текучесть рабочей силы. Около 200 тыс. человек работает на шахтах Донбасса, а за 1932 год убыло с шахт 423 тыс. человек и прибыло 408 тыс. чел., иначе говоря, несколько раз переменился состав подавляющей части рабочих за один год.

Почему это происходит? Потому, что хозяйственники видят спасение в бесконечных вербовках, не заботясь о закреплении. Летуны, рвачи, прогульщики, симулянты перекладывают всю тяжесть поднятия Донбасса на плечи одних ударников. Надо развернуть по-большевистски борьбу с летунами, надо организовать широчайшую кампанию общественного бойкота летунов и прогульщиков и создать обстановку общественного презрения к ним. Надо широко развернуть работу по самообязательствам рабочих о работе на шахте в течение нескольких лет.

Тов. **Каганович** останавливается далее на задачах борьбы с уравниловкой, правильной организации прогрессивки, ликвидации простоев, решительного развития комплексной механизации шахт как второй и решающей сейчас стадии механизации Донбасса. Он говорит о необходимости осуществления ряда простейших рационализаторских мероприятий, способных намного поднять производительность труда.

Большую часть речи тов. **Каганович** посвящает **партийной работе на шахтах.** Особое внимание он обращает на слабость партийно-массовой работы. Дело фактически обстоит так, что значительная часть шахтеров газет не читает, на собраниях не бывает и находится вне поля воздействия нашей массовой работы, а ведь они-то и летают, они-то и прогуливают, они-то и позорят Донбасс.

Главное в нашей партийно-массовой работе теперь состоит в том, чтобы спуститься до самого отсталого слоя рабочих и его поднять на уровень новых задач Донбасса. Коммунисты должны помнить, что им принадлежит решающая роль на шахте в выполнении плана добычи угля.

На шахтах есть немало крепких большевиков. **Больше бодрости, больше уверенности в своих силах, товарищи!**

Воля и энергия партийной организации, если она тесно сплочена и беззаветно предана делу партии, делу поднятия Донбасса, — эта воля и энергия могут сделать чудеса! Перестройка хозяйственного руководства с упором на участок, на лаву, на уступ, само собой разумеется, обязывает и партийные организации двинуть все свои силы туда же, под землю, в забой, где решается вопрос об угле.

В заключение тов. **Каганович** говорит о том, как пролетариату Советского союза приходится строить свое хозяйство, надеясь только на свои собственные силы. Как с каждым годом поднимаются новые заводы, какой огромный успех социалистического строительства составляет выполнение первой пятилетки в четыре года! Особенно на фоне неумолимого развития кризиса в капиталистических странах.

Залогом наших успехов и нашей бодрой уверенности в будущем является то, что партия большевиков ведет правильную политику, что наша партия крепко связана с массами, что во главе ее стоит великий и мудрый вождь тов. СТАЛИН. (Бурная, долго несмолкающая овация).

Тов. **Каганович** заканчивает свою речь следующими словами:

— Призывая вас к быстрому и неуклонному осуществлению постановления ЦК партии и Совнаркома, передаю вам привет от имени Центрального Комитета (Бурные продолжительные аплодисменты. Все встают),

— позвольте выразить уверенность, что вы, ударники, поведете за собой всех отстающих, добьетесь выполнения постановления ЦК и Совнаркома и сумеете показать всем, что Донбасс был и есть победоносная крепость строящегося социализма. (Бурные, долго несмолкающие аплодисменты, переходящие в овацию, возгласы «ура», весь зал поет «Интернационал»).

Говорят лучшие люди Донбасса.

БОРЬБА ЗА ЗНАМЯ БАКИНЦЕВ НЕ КОНЧИЛАСЬ.

СТАЛИНО, 14 апреля. **(По телеграфу от нашей выездной бригады).** На вечернем заседании 13 апреля в прениях по докладу тов. **Акулова** продолжали выступать горняки-ударники.

Забойщик т. **Морозов,** работающий под землей с 1914 г., делегат шахты № 12, Брянского рудоуправления, рассказывает, как ударники вытащили шахту из прорыва, в котором она находилась несколько лет.

— Главное—научить людей работать. Я обучаю молодых сделать обушок годным к работе, как приспособить его, чтоб им работать, уголь давать, а не ковырять, как кочережкой.

Бригадир комсомольской лавы шахты «Криворожье» № 1 тов. **Легкий** с глубоким возмущением говорит о летунах.

— Мы этими «гадами» только бумагу мараем: записываем и выписываем. Надо за закрепление рабочих взяться всему коллективу рабочих.

Тов. Легкий берет под свою защиту «молодого человека», десятника, на которого много было нападок.

— **Десятнику помочь надо.** Авторитет его надо укрепить, чтоб все слушались его приказаний.

Зависть сквозит в речи ударника маленькой, немеханизированной шахты № 12 Моспинского рудоуправления тов. **Уустратова.**

— Мы о механизации только мечтаем. Я только здесь, на конференции, на выставке, увидел впервые молоток, работающий воздухом. Но и те машины, что есть у нас,—лебедки— больше стоят, чем работают.

С интересной речью выступил зав шахтой **им. Сталина** тов. **Презант.**

— Механизированная до зубов, наша шахта только недавно начала выполнять план. Как мы добились этого? Прежде всего, создав хорошие производственные условия в работе людей и механизмов. **Мы сделали лавы ровными,** конвейерную линию расстелили так, чтобы поломки были немыслимы. **Каждой машине мы дали «путевку»** от станции до станции. Машинист может сдать машину, только дойдя до «станции». Перед каждым горняком мы выдвинули **перспективу:** вот чем ты можешь стать, научившись работать. И мы бережно заботимся о том, чтобы **каждый** горняк рос, переходил на высшую квалификацию. И тогда сами стали закрепляться на шахте шахтеры. Полторы тысячи горняков — вот наш кадр, в котором шахта твердо уверена.

Тов. Презант призывает далее к усилению революционной бдительности под землей. Он приводит случаи вредительства, обнаруженные на шахте: был подброшен динамит под электровоз, брошен бур в транспортер.

Затем по поручению ударников шахты **им. Сталина** т. Презант предупреждает победителей-горловцев, **что борьба за красное знамя бакинцев не кончилась. Горняки шахты им. Сталина признают правильным решение жюри. Но они будут бороться, чтобы в следующем квартале почетное знамя бакинцев красовалось на копре шахты им. Сталина.**

* *
*

Старик **Тузько,** делегат шахты им. Менжинского, напоминает конференции, как введение машины вызывало сопротивление темных элементов.

— И у нас говорили: упадет зарплата, как введут машину. А что мы видим? Забойщик раньше зарабатывал за упряжку от силы **5** рублей, **а сейчас— 20 рублей.** Отбойщик — **15,** навальщик—**12** руб. Машина подняла нашу зарплату, облегчила наш труд.

Дальше тов. Тузько говорит о том, что **соревнование бригад должно заключаться не в войне между нами, а в товарищеской помощи.**

— Потому что уголь идет в одну топку — топку Советской страны.

ЗАБОЙЩИКИ МАРКИ ИЗОТОВА.

(От нашей выездной бригады).

Центральным местом вечерних прений по докладу тов. **Акулова** были выступления двух Изотовых — **Никиты Изотова,** легендарного забойщика Донбасса, и **Ивана Изотова,** лучшего забойщика Подмосковного бассейна. Встреченный горячей овацией зала, высокий, широкоплечий мастер угля **Никита Изотов** [1]) передает конференции шахтерский привет от имени горловских ударников, победителей в борьбе за знамя бакинских нефтяников.

Потом, упираясь крепкими, привычными к обушку руками на борт трибуны, Никита Изотов начинает свой «большевистский разговор по душам» с товарищами о борьбе за уголь.

— Мы много обещаем, говорим, пишем,—говорит Никита,—что вот будем выполнять и перевыполнять планы. Рапортами хвалимся, а уголь стране должны. До каких пор будем ходить в должниках? Я должен сказать здесь, что у нас не одни Изотовы. Вы все здесь сидите Изотовы. Вы — лучшие люди Донбасса. Поговорим же по душам: почему не вылазит Донбасс из позора? Потому, что вы не передаете своего опыта, своей мастерской ухватки отстающим, «молодым». Есть старая замашка: «Как его учить, а вдруг он меня перегонит?» Это не большевистский разговор. Надо так сделать, чтоб и ты уголь давал и ученик твой. А если перегонит, тем лучше, страна от этого не потеряет. Есть и у меня также ученики, которые и меня уж перегоняют.

— Еще недавно было то время,—рассказывает далее Изотов,—когда наша шахта давала 60—70 проц. плана. И за эту «хорошую» работу тоже была награждена наша шахта знаменем... рогожным. Но мы это рогожное знамя сейчас отдали обратно, а себе заработали красное знамя бакинцев. Здесь делегат **шахты им. Сталина** говорил, что все одно они у нас знамя отберут. А я заверяю, что знамя, которое мы взяли, никто у нас не отберет. **(Голоса из зала: «Не отдавай, Никита!» Буря аплодисментов).**

— Что я считаю главным для выполнения плана добычи? Умелая рубка угля — это одно, а главное — расстановка рабочей силы, чтобы каждый знал свое место и дело. Тогда на вывозке угля, на доставке леса задержек не будет. И главное: чистота и порядок в шахте. Не привыкли шахты говорить о чистоте. А надо. Так зайдите к нам, в шахту № 1: в штреках можно ходить в чистой одежде, пути расчищены, в шахте порядок. А наша шахта по газу и пыльности числится вне категории.

— Но есть у нас самый главный враг — летун, прогульщик, лодырь. Я изучил таких: они из шахты на шахту бродят в спецовках, одеяла получают, продовольственными карточками торгуют, разлагают шахтеров. А есть еще симулянты, мы их называем «конечниками». Он одного коня вырубит, лишь бы паек получить, а потом этот паек на базаре загоняет. Он о шахте не болеет. Вот кто нам производительность труда срывает. Но, товарищи, мы же сами хозяева дела, и мы должны ударить прогульщиков и лодырей по рукам, да ударить крепко, по-шахтерски.

— Теперь я скажу тебе, товарищ Иван Изотов, относительно твоего вызова,— поворачивается Никита к президиуму, где сидит старый забойщик Подмосковного бассейна **Изотов Иван.** — Я твой вызов на соревнование принимаю, но в другой форме. Я, Никита Изотов, да ты, Иван Изотов,— два забойщика много стране угля не дадут. Два борца много не сделают. Вот тот есть Изотов, кто не только сам план выполняет, а бригаду за собой ведет, а бригада — шахту, а шахта — район. Давай так соревноваться, товарищ Изотов Иван, что я и ты своих товарищей работать научим и за собой поведем. **(Бурные аплодисменты).**

После Никиты Изотова выступил **Изотов Иван.** Невысокого роста, коренастый старый шахтер.

Дружные аплодисменты встречают делегата подмосковных шахтеров. Не привыкший ораторствовать, горняк смущенно откашливается и начинает речь так:

— Я, Изотов Иван Яковлевич, забойщик-бригадир Подмосковного бассейна, вот вам что скажу: я на шахтах с 17-го года работаю. Я и уклоны гнал и бремсберги. Рубал уголь всякий — и крепкий и мягкий. Раньше, как весна— в деревню уходил, жил в России, а на шахты в Донбасс ездил, не знал, что Подмосковный бассейн есть. Вот какой я грамотный был. Ну, теперь я на шахте плотно остался, бригадиром стал, план моя бригада перевыполняет все время.

— Как же я работаю? Перво-наперво я свою бригаду изучил, кто чем дышит. Узнал я, что есть у меня парторг, и я ему сказал: «Вот что, кажется мне, что этот ваш шахтер не туда смотрит. Ты его перевоспитать помоги». И своих людей я до точки знаю. Прихожу я в шахту на час раньше. Облазаю все уступы, все обойду кругом, думаю: как мне забойщиков расставить, чтоб добыча лучше была. А если замечу неисправность — подплитить не такой или еще что,—скажу, чтоб исправили, чтоб все к началу моей работы было аккуратно. После конца работы я своих людей минут на 10 задержу, поговорю с ними по душам, поучу их делу. Вот так я работаю. И я согласен с Никитой Изотовым на его вызов. **Обязуюсь выучить 50 человек, дать 50 забойщиков моей марки. (Бурные аплодисменты).**

Затем Иван Изотов зачитывает рапорт ударников Подмосковного бассейна.

С речами также выступили тт. **Смирнов** (от ЦК угольщиков), говоривший о безобразной уравниловке в зарплате горняков и невнимании к вопросу зарплаты со стороны профорганизаций шахт, т. **Саркис** (секретарь обкома по снабжению) и др.

* * *

Конференцию пришли приветствовать красноармейцы частей войск ОГПУ, встреченные горячей овацией зала. Затем конференцию приветствовал от имени ударников Краммашстроя лучший бетонщик Союза т. **Пантелей Мовляв.**

[1]) Принятая радиостанцией «Правда» речь Изотова Н. была более подробно изложена во вчерашнем номере. Сегодня мы передаем живые впечатления нашей выездной бригады, находящейся на конференции.

Союзному Рабоче-Крестьянскому правительству— тов. КАЛИНИНУ, тов. МОЛОТОВУ.

«Вседонецкая конференция ударников-угольщиков шлет горячий шахтерский привет большевистским руководителям нашего советского рабоче-крестьянского правительства.

Несмотря на исключительное внимание партии и правительства, угольный Донбасс продолжает оставаться одним из наиболее отстающих участков бурного социалистического строительства в нашей Советской стране.

Историческое постановление Совнаркома СССР и ЦК ВКП(б) от 8 апреля со всей большевистской резкостью и прямотой вскрыло причины вопиющих недочетов в работе Донбасса—отжившие, хлопотливые, канцелярско-бюрократические методы руководства, непонимание новых, изменившихся условий работы в шахте, непонимание того, что шахта превратилась в настоящий завод со сложными механизмами, невыполнение шести исторических условий нашего вождя тов. **Сталина.**

Верный, единственный путь к победе указан постановлением Совнаркома и ЦК ВКП(б). Мы, передовики-ударники Донбасса, смело пойдем по этому большевистскому пути, увлекая за собой сотни и тысячи шахтеров, поднимая все выше и выше знамя социалистического соревнования.

Выполняя большевистские указания партии и правительства, горняки Донбасса уверенно пойдут к победе и выполнят план угледобычи первого года второй пятилетки».

ПОСЛЕ РЕЧИ тов. КАГАНОВИЧА.

Речь тов. **Кагановича** произвела огромное впечатление на делегатов конференции ударников-шахтеров, наложила отпечаток на выступления ораторов на **заключительном заседании конференции** 14 апреля. Все выступавшие признали правильность блестящего анализа положения в Донбассе, данного в яркой, исключительно интересной речи т. **Кагановича.**

Забойщик шахты № 25 «Парижская коммуна» тов. **Валейников,** известный своими большевистскими рекордами добычи во всем Донбассе, заявил:—Тов. Каганович правильно говорил. Я приветствую его слова. Пора покончить с позорным отставанием Донбасса. Наша шахта 4 года назад давала больше угля, чем теперь. Канцелярское руководство толкнуло шахту вниз. Мы, ударники, должны взяться за оздоровление наших шахт. Я даю сейчас до 50 тонн угля в сутки, обещаю своих темпов не сдавать, вызываю на соревнование Никиту Изотова, обязуюсь взять на обучение молодых забойщиков, сделать их мастерами угля.

* *
*

С большой речью выступил секретарь обкома по углю т. **Терехов.** Он посвятил свою речь вскрытию причин плохой работы Донбасса. Критика, данная ЦК ВКП(б) о работе Донбасса, касается нас всех, начиная от обкома, кончая каждым членом партии, касается хозяйственного руководства, начиная от Главтопа Наркомтяжпрома, кончая зав. участком шахты, касается профсоюзного руководства, начиная ВЦСПС, кончая низовым профорганизатором. Со всей присущей ленинцу прямотой соратник тов. **Сталина** тов. **Каганович** раскрыл неудовлетворительность руководства угольной промышленностью Донбасса. Он талантливо, популярно и наглядно показал в своей речи, как структура управления, доведенная до абсурда, превратила зав. шахтой в завед. конторой, превратила главного инженера, который должен быть оперативным руководителем предприятия, в какого-то психолога для изучения людей в конторе, десятника превратила в курьера по поручениям.

Ни партийное, ни хозяйственное руководство не заметило движения Донбасса назад.

Это сделал ЦК ВКП(б)!

Свою речь тов. Терехов заканчивает выражением уверенности, что на основе постановления Совнаркома и ЦК ВКП(б) Донбасс перестроит работу, все горняки станут подлинной ударной бригадой на угольном фронте.

* *
*

Слово имеет бригадир шахты «Чулковка» тов. **Гаврилов.**

Приветствуя конференцию от имени ударников **Буденновского рудоуправления,** он рассказывает, как его бригада успешно справляется со своими заданиями. Но вся шахта план не выполняет, неорганизованность, беспорядок, прогулы подрывают успехи ударников. **Гаврилов говорит, что сейчас шахтеры ухватятся за дело и выведут свою шахту из позора.**

* * *

С приветствием шахтерам украинского Донбасса от шахтеров «Севкавугля» выступил тов. **Пикалов.** Пикалов поделился впечатлениями своего посещения шахты **«Центральная»** Сталинского района. Он отметил слабость массовой работы среди горняков, слабую трудовую дисциплину, призывал ударников покончить с **этими безобразиями.**

Далее Пикалов говорит: «Слушал я речь тов. Кагановича и краснел. Он верно подметил наши болячки. Партия все дает Донбассу; пора, наконец, нам подтянуться!».

* * *

Встреченный аплодисментами, с большой речью выступил представитель ВУСПС тов. **Чувырин.** Чувырин передает шахтерам привет ЦК КП(б)У и ВУСПС, затем он останавливается на вопросах закрепления рабочей силы, техпоропрования, на задачах воспитания новых кадров рабочих.

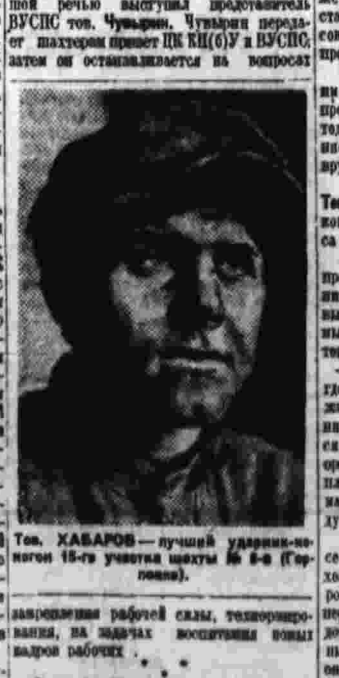

Тов. ХАБАРОВ — лучший ударник-коногон 15-го участка шахты № 8-в (Горловка).

* *
*

С горячим приветствием от дивизии им. донецкого пролетариата выступил тов. **Горбачев.**

— Мы заняли второе место по боевой подготовке в РККА. Будем драться за первое место в 1933 г.! Требуем от горняков выполнения своих промфинпланов!

Горбачев от имени дивизии преподносит подарки лучшим ударникам Донбасса: **Изотову—часы, Валейникову—отрез костюма, Смирнову—пальто,** горнякам **шахты № 1 — красный уголок.**

На красноармейское приветствие отвечал **Никита Изотов.**

Продолжаются прения. Выступает от имени шахты **«Чекист»,** Петровского рудоуправления, тов. **Бонгуч.** Он рассказывает, что их шахта несколько лет изо дня в день выполняет свой план. Шахта исключительно справляется со своими качественными заданиями. Сейчас проходит сбор рабочих предложений для дальнейшего улучшения работы шахты. Хотя шахта выполняет план, тем не менее она имеет немало недостатков, есть поломка механизмов. Это показывает, какими огромными резервами обладает Донбасс, если только он овладеет своими механизмами, укрепит технический надзор над шахтами. Когда прекратим поломки и аварии, будем иметь еще большие успехи.

* *
*

Председатель облпрофсовета тов. **Маслеников** в своем выступлении обратил внимание на то, что в Донбассе имеется 65 шахт, работающих хорошо, в то же время есть 92 шахты, которые отстают, и 36 шахт, которые работают совсем отвратительно, дают ниже 70 проц. плана.

Машинист врубовой машины шахты им. Балицкого тов. **Зазуля** рассказал о преимуществах проходки штреков по методу Епифанцева, призвал всех машинистов как следует изучить устройство врубовки, чтобы овладеть ею.

Представитель шахтеров Урала тов. **Теплоухов** выступил с приветствием конференции и вызвал горняков Донбасса на соревнование.

Затем с большой речью о задаче профсоюзов Донбасса по осуществлению **постановления Совнаркома и ЦК** выступил встреченный продолжительными **аплодисментами секретарь ВЦСПС** тов. **Шверник.**

— В шахту в участок, в забой, туда, где решается судьба угледобычи, должны бросить все свои силы профорганизации. Надо возглавить развернувшееся соревнование шахтеров. Шахтные организации в большинстве случаев плохо работают, нередко отрываются от масс, их не видно под землей, слабо ведут воспитательную работу.

Тов. Шверник отметил, что в Донбассе очень слабо развернуто движение хозрасчетных бригад. Он призвал шахтеров перенять в этом отношении опыт передовых машиностроительных заводов, развернуть организацию хозрасчетных бригад на участках, в лавах, как оправдывающую форму борьбы за промфинплан, за качественные показатели. Особенно подробно т. Шверник остановился на вопросах перестройки заработной платы.

* * *

С горячей приветственной речью от имени бакинских нефтяников выступил рабочий нефтеперегонного завода тов. **Вдовин.**

— Знамя нефтяников Баку, увенчанное победами первой пятилетки, находится в руках ударников Донбасса. Это знамя — знамя борьбы не только за уголь, но и нефть. В то время как в Донбассе идет соревнование за право носить это знамя, на промыслах Баку также поднимается новая волна соревнования. **В прошлом году тов. Сталин сказал бакинцам, что он уверен, что они свое задание выполнят. С этой трибуны я имею счастье ответить тов. Сталину, что его надежды мы оправдали. Мартовское задание бакинские нефтяники значительно перевыполнили.**

— Мы, бакинская делегация, знакомясь с работой Донбасских шахт, дали совет шахтерам использовать наш опыт передачи смен на-ходу, в то же время мы перенимаем лучший опыт ударников Донбасса. Мы находим своих Изотовых, своих героических ударников, их опыт делаем достоянием всех нефтяников.

Затем т. Вдовин оглашает решение арбитров о присвоении знамени бакинских нефтяников Горловской шахте № 1.

Сообщение встречается шумными аплодисментами конференции.

— Выше знамя великих побед пятилетки! — восклицает тов. Вдовин.

* *
*

После речи т. Вдовина с заключительным словом выступил секретарь обкома т. **Акулов.**

Перед самым закрытием конференции в зале появляется делегация инженеров и техников треста **«Сталинуголь».** От имени делегации инженер т. **Манин** оглашает заявление: «12 инженеров «Сталинугля», работающие в аппарате треста,—**Манин, Васильев, Галенищев, Констанго, Бессонов, Владыкин, Гаврилов** и др.,—приветствуя постановление Совнаркома и ЦК, предлагают перевести их на работу в шахты и рудоуправления».

Конференция принимает с большим одобрением это заявление.

ЗАКРЫТИЕ КОНФЕРЕНЦИИ.

В заключение конференция приняла обращение ко всем рабочим Донбасса. Секретарь обкома т. Терехов об'являет первую донецкую конференцию шахтеров-ударников закрытой.

(Передано бригадой «Правды»: М. Попов, Б. Горбатов, И. Гершберг, Д. Коссов).

БОЛЬШЕВИКИ ДОНБАССА ПРИЗНАЮТ СПРАВЕДЛИВОЙ КРИТИКУ ЦК ПАРТИИ И СОВНАРКОМА.

(Постановление донецкого обкома КП(б)У от 13 апреля).

СТАЛИНО, 14 апреля. «Донецкий **обком считает абсолютно правильным** постановление Совнаркома СССР и ЦК ВКП(б) от 8 апреля, которое со всей ленинской и сталинской ясностью и четкостью ставит перед угольным Донбассом задачи подлинного преодоления «позорного движения назад».

Обком признает справедливой большевистскую критику работы донецкой партийной организации, данную СНК и ЦК ВКП(б), в частности критику крупных недостатков в работе областного комитета партии, а также Главтопа, НКТП и угольных трестов Донбасса.

Обком считает, что задачи, поставленные решением СНК и ЦК ВКП(б), являются наиболее важными в жизнененными в работе донецкой организации и хозяйственного руководства угольной промышленностью.

Основные причины отставания угольного Донбасса, вскрытые и резко сформулированные в постановлении СНК и ЦК ВКП(б), заключаются в том, что в корне изменившимся условиям угольной промышленности абсолютно не соответствуют окончательно обанкротившиеся канцелярско-бюрократические методы хозяйственного руководства, что изменившиеся условия работы в шахтах, превратившихся «в настоящий завод со сложными механизмами», требуют серьезного отбора людей, постоянных кадров, квалифицированных рабочих, лучшего технического руководства, что существующая обезличка в управлении шахтами тем более недопустима при высоком уровне механизации Донбасса. Эти основные причины должны быть в кратчайший срок устранены напряжением всех сил парторганизации, хозяйственного и профсоюзного руководства.

Обком считает особо важной и боевой задачей донецкой партийной организации борьбу за ликвидацию текучести рабочей силы, достигшей угрожающих размеров и срывающей работу по освоению новой техники, борьбу за создание постоянных квалифицированных кадров, борьбу за крепкую дисциплину, борьбу со всеми дезорганизаторами производства — летунами, рвачами и прогульщиками.

Признавая, что постановление СНК и ЦК ВКП(б) указывает единственно правильный путь и является действительным рычагом в создании поворота в работе угольного Донбасса, обком призывает всю донецкую партийную организацию, всех передовых рабочих и инженерно-техническую общественность сплотиться на борьбу за реализацию этого решения, давая беспощадный большевистский отпор носителям старых, канцелярско-бюрократических методов руководства, антимеханизаторских настроений, которые могут пытаться воспрепятствовать действительному проведению исторического решения Совнаркома и ЦК ВКП(б).

Обком указывает всем партийным организациям, что создание механизированного социалистического Донбасса проходит в условиях напряженной классовой борьбы, которая обязывает каждого честного большевика Донбасса к максимальной бдительности и непримиримости в разрешении поставленных партией задач. Обком уверен, что донецкая партийная организация с помощью Центрального комитета партии сумеет в кратчайший срок на деле осуществить поворот и перестроить по-новому работу, как этого требует постановление ЦК ВКП(б) и СНК СССР.

Сообщение донецкого обкома.

Совместно с товарищами, присланными от ЦК партии для разработки практических мероприятий, вытекающих из постановления СНК СССР и ЦК ВКП(б), образованы следующие комиссии: 1) по расстановке хозяйственных кадров, 2) по парткадрам, 3) по перестройке зарплаты, 4) по снабжению, 5) по жилищным вопросам.

Третий день процесса вредителей на электростанциях.

При Эллиоту. Зиверт выполняет данные ему директивы. Он скрывает дефекты масляных выключателей, выводит из строя тифорнер, тормозит монтаж трансформаторов и масляников. За это ему платят еще 300 рублей.

Спрошенный прокурором тов. Вышинским Торнтон говорит, что деньги были даны им Зиверту «за то, что он хорошо выполнял эту работу по монтажу».

Вышинский. — Вы получили за то, что вы хорошо провели монтаж, или за то, что задержали?

Зиверт. — Вероятно за то, что задержал.

Деньги «за работу» оба раза Зиверт, по его словам, получал от Торнтона с глазу-на-глаз, без свидетелей и расписок.

В дальнейших своих показаниях Зиверт старается убедить суд в том, что через некоторое время в нем якобы произошел определенный перелом в настроениях.

В заключение Зиверт рассказывает, что его настолько охотно «раскаялся», что он начал даже «борьбу» с Грегори (монтажным инженером фирмы «Метро-Виккерс»), который, по утверждению Зиверта, на Днепрострое механически задерживал монтаж масляников и вел среди рабочих антисоветскую агитацию. Зиверт сообщает, что Грегори заявил:

«Я приехал в Россию не работать, а деньги наживать».

Грегори (через переводчика). — Я не делал такого заявления.

Зиверт.—Грегори вел антисоветскую агитацию среди английских рабочих, так что они стали заявлять мне, что надо обратить внимание на этого человека, что он нас разлагает.

Грегори (через переводчика). — Не умею говорить по-русски.

Зиверт.—Там было 3 рабочих, которые говорили по-английски,—с ними и разговаривал Грегори.

Тов. **Вышинский** просит переводчика перевести Грегори эту часть показаний Зиверта.

В заключение допроса тов. Вышинский подытоживает, а Зиверт подтверждает следующие, установленные во время судебного заседания действия Зиверта:

— Государственный служащий Зиверт, работая в Нигрэсе, затягивал монтаж масляников и трансформаторов, умышленно допустил, что на подлежащем были пробиты сальники и уфорнер был выведен из строя, и за эти вредительские действия получал от Торнтона деньги.

После нескольких вопросов защиты допрос Зиверта на данном заседании заканчивается.

Грегори через переводчика заявляет о желании получить слово.

Председатель. — Пожалуйста.

Грегори (через переводчика). — Этот человек, Зиверт, порочит всю репутацию, и вы принимаете это заявление без доказательств. Справедливо ли это по отношению ко мне?

Председатель (обращаясь к переводчику). — Переведите Грегори, что мы заслушали показания подсудимого Зиверта, что касается мнения суда, то Грегори узнает его, когда суд примет решение. Если же Грегори хочет сделать заявление в связи с показаниями Зиверта, то пожалуйста. Грегори через переводчика, возражая Зиверту, обвиняющему его в задержке монтажа, подробно рассказывает суду, что он-де добросовестно работал на Днепрострое и составлял на суждение технической экспертизы, была ли эта работа проделана в короткий срок или нет. Я говорю, что, если бы эта работа была проделана в меньший срок, то от этого пострадало бы качество работы».

В заключение Грегори заявляет:

— Я благодарю суд за то, что он меня выслушал.

* *
*

В вечернем заседании Особым присутствием Верховного суда СССР был закончен допрос обвиняемых Лебедева, Порядкова и Зиверта в связи с вредительством на Ивановской электростанции и приступлено к слушанию дела о вредительстве в Мосэнерго.

По делу о вредительстве в Мосэнерго первым был допрошен подсудимый Сухоручкин, бывший начальник эксплоатационного отдела первой МГС. При допросе выясняется, что Сухоручкин признает, что все эти вредительские действия имели целью вывести из строя крупнейшие московские заводы и подорвать промышленность. Торнтон подтверждает, что он бывал на 1 МГС, отрицает свое участие во вредительских действиях. Сухоручкин подтверждает свои прежние показания и признает, что он совершил вредительские и диверсионные акты вполне сознательно и ревностно в интересах врагов Советского союза.

На этом закончилось вечернее заседание.

Сегодня 15 апреля утреннее заседание Особого присутствия Верховного суда начинается в 10 час. утра.

Тов. Каганович в Горловке.

ГОРЛОВКА, 14 апреля. (Наш корр.). Сегодня, 14 апреля, секретарь ЦК ВКП(б) т. **Каганович** вместе с т. Балицким посетил шахту № 1 имени «Кочегарки», получившую знамя бакинцев.

Тов. **Каганович спустился в шахту,** где он отметил особенно образцовое состояние подземного транспорта, хороший уход за лошадьми.

Тов. **Каганович** внимательно ознакомился с изотовским методом работы, в частности работы изотовского участка—школы, подчеркнув ее успехи.

После посещения площадки соцгородка т. **Каганович** возвратился в Сталино.

Коллективный корреспондент «Правды»— РЕДАКЦИЯ «КОЧЕГАРКИ».

ФАШИСТСКИЙ ТЕРРОР В ГЕРМАНИИ.

КАТОРЖНЫЕ ПРИГОВОРЫ, МАССОВЫЕ АРЕСТЫ, ИСТЯЗАНИЯ.

(От нашего парижского корреспондента).

ПАРИЖ, 14 апреля. **«Юманите»** приводит следующие факты о фашистском терроре в Германии: «В **Аннаберге** штурмовики арестовали несколько товарищей и зверски их избили. Их отвели в главный штаб местной группы штурмовиков, где вновь начали избивать.

Когда арестованные теряли сознание, их приводили в чувство ударами сапогов и продолжали истязание. Один рабочий был так избит, что потерял возможность ходить. Другой рабочий сошел с ума. Один был обезображен до неузнаваемости. **Жена одного из этих рабочих лишила себя жизни.**

Истязаемые рабочие обвинялись в том, что они принадлежали к рабочей **спортивной** организации.

На **Алеништрассе** были найдены 3 убитых рабочих, а 15 исчезли без вести».

Реми.

* * *

БЕРЛИН, 14 апреля. (ТАСС). Чрезвычайный суд в **Дюссельдорфе** приговорил коммунистического рабочего **Виммера к 7 годам** каторжных работ. Виммеру было пред'явлено обвинение в том, что он участвовал в столкновении с национал-социалистами.

Чрезвычайный суд в **Кельне** приговорил 20-летнего горнорабочего-коммуниста к 1 году и 3 месяцам тюрьмы, за то, что он дал одной женщине коммунистическое воззвание.

Чрезвычайный суд в **Нюрнберге** приговорил санитара **Руделя к трем годам тюрьмы за распространение коммунистической листовки.** Две работницы, которые привлекались по тому же делу, приговорены к 1 году тюрьмы.

Начальник берлинской политической полиции **Дильс** в интервью, данном представителю агентства Вольф, заявил, что все политические заключенные, по делу которых не ведется судебное следствие и которым не пред'явлено никаких конкретных обвинений, будут направлены в концентрационные лагери.

«Кроме Зонненбурга,—сказал Дильс,—где концентрационный лагерь организован в бывшей каторжной тюрьме, в ближайшее время будут созданы концентрационные лагеря также в Бранденбурге».

По словам Дильса, в зонненбургском лагере находятся коммунистические депутаты **Каслер и Шнеллер** и поэт **Эрих Мюзам.**

В **Дюссельдорфе** полиция произвела на-днях массовые облавы в рабочих районах. Арестовано 25 человек.

Прусская полиция в поисках нелегальных изданий производит повальные обыски в камерах хранения и сдачи железнодорожного багажа.

По сообщению **«Берлинер фольксцайтунг»**, лишен кафедры известный профессор Гейдельбергского университета **фон-Эккарт**, подозреваемый в том, что поддерживал связь с коммунистами.

Вчера в **Гамбурге**, по сообщению полиции, ею конфисковано 8 тысяч экземпляров коммунистических листовок и 13 тыс. коммунистических плакатов. В связи с этим арестовано 8 человек.

В городском районе **Ротенбурга**, согласно полицейскому сообщению, арестовано 4 человека и конфисковано несколько экземпляров нелегальной газеты **«Роте Фахт»**.

По сообщению **«Цвельф-ур-блатт»**, сегодня ночью арестован в Берлине коммунистический активист **Зельтман.**

В **Бремене** конфискован и передан в распоряжение штурмовиков дом комитета компартии.

ЧЕХО-СЛОВАКИЯ ВЫДАЕТ ГИТЛЕРУ ПОЛИТЭМИГРАНТОВ.

ПРАГА, 13 апреля. (ТАСС). В **Комотау и Беринге** полиция арестовала и выдала германским властям политэмигрантов, паспорта которых были не в порядке.

АНТИФАШИСТСКИЙ КОНГРЕСС СОСТОИТСЯ В КОПЕНГАГЕНЕ.

СТОКГОЛЬМ, 14 апреля. (ТАСС). **«Антифашистский фронт»** помещает сообщение организационного бюро европейского антифашистского комитета о том, что конгресс состоится 4 и 5 июня в **Копенгагене.**

Организационное бюро призывает трудящихся всего мира протестовать против запрещения конгресса в Праге и, сломив саботаж социал-демократов, превратить 1 мая в день борьбы против фашизма.

СТАЧКИ И ДЕМОНСТРАЦИИ ПРОТИВ ФАШИЗМА.

(От нашего парижского корреспондента).

ПАРИЖ, 13 апреля. **«Юманите»** сообщает о положении в Германии:

«В **Золингене** забастовали 4 завода, требуя освобождения Тельмана.

В **Вуппертале и Гевельсберге** забастовали 9 заводов, выдвинув требование об освобождении всех заключенных. Некоторые забастовки длились 6 часов.

В ряде городов происходят **массовые антифашистские демонстрации.** В одной из таких демонстраций в **Бреславле** были убиты 3 национал-социалиста. Демонстрация приняла такие размеры, что национал-социалисты мобилизовали несколько тысяч штурмовиков для производства обысков и арестов. Подобные же демонстрации состоялись на этих днях в **Гамбурге, Дюссельдорфе, Штутгарте** и **Лейпциге».**

Реми.

ОПАСЕНИЯ ГЕРМАНСКИХ ПРОМЫШЛЕННИКОВ.

БЕРЛИН, 14 апреля. **(Соб. инф. «Правды»).** Орган тяжелой промышленности **«Дейче фюрербрифе»** бьет тревогу по поводу того, что осуществление плана «создания работ» для безработных не двигается с места.

«Фюрербрифе» подчеркивает, что если в кратчайший же срок не будет приступлено **к ликвидации** безработицы, то проводимая правительством **политика** автаркии приведет **к катастрофическим последствиям на внутреннем рынке.** Одностороннее проводимое резкое повышение цен при продолжающемся падении покупательной способности **населения** неизбежно приведет к сильному понижению потребительского уровня и лишит промышленность стимулов для расширения производства.

Однако в другом месте **«Фюрербрифе»** вынужден признать, что всякое создание новых работ наталкивается на... **отсутствие средств.** Даже для осуществления **всеобщей трудовой повинности**, торжественно провозглашенной в правительственной программе, на которую должно быть ассигновано **500 млн.** марок, у правительства в настоящее время нет средств.

ФАШИЗАЦИЯ ФАБЗАВКОМОВ.

БЕРЛИН, 13 апреля. (ТАСС). По сообщению агентства Вольфа, прусское правительство постановило отсрочить перевыборы фабзавкомов до 30 сентября 1933 г. Одновременно полицейским органам предписано очистить фабзавкомы от таких элементов, которые имеют «антигосударственные» или «враждебные хозяйству» установки. Полицейским органам предоставлено также право на место увольняемых посылать новых членов фабзавкомов — назначенцев.

Наступление японских войск в Северном Китае.

БОИ К ЮГУ ОТ СИФЫНКОУ.

ТОКИО, 14 апреля. (ТАСС). По сведениям из **Мукдена и Чанчуня**, наступление японских войск в Северном Китае продолжается. Японские войска 14-го числа заняли важный стратегический пункт **Цинань**, южнее **Сифынкоу.**

В настоящее время в руках японских войск находятся свыше тысячи квадр. миль территории южнее Великой стены. Основные операции в настоящее время происходят на участке между **Шимынчиком и Санхецзе** (к югу от Сифынкоу).

ШАНХАЙ, 14 апреля. (ТАСС). По последним сообщениям с фронта, в районе **Хайни** (к северо-западу от Циньвандао), который еще находится в руках китайских войск, бои продолжаются.

РЕВОЛЮЦИОННОЕ ДВИЖЕНИЕ СРЕДИ ЯПОНСКИХ МОРЯКОВ.

ТОКИО, 14 апреля. (ТАСС). По сообщению газеты **«Джапан адвертайзер»**, морская полиция портов **Иокогамы, Кобе, Моджи, Нагасаки** и **Хакодате** произвела аресты среди моряков названных портов.

Газета указывает, что аресты произведены в связи «с распространением радикальных идей среди моряков». Руководила движением организация, находившаяся на пароходе **«Тайсин Мару»** в порту **Сибаура.** Этой организации, по словам газеты, удалось **создать коммунистические организации среди команд ста пароходов**, заходящих в японские порты.

12 апреля полиция в **Окаяма** арестовала свыше 100 человек, обвиняемых в коммунистической деятельности. Среди арестованных свыше 30 членов **Хиогикай** (революционное профоб'единение).

ТОКИО, 14 апреля. (ТАСС). Сегодня в военно-морском суде в **Иокосука** начался процесс трех матросов, арестованных 1 сентября 1932 г. и обвиняемых в коммунистической пропаганде среди матросов морской базы Иокосука. Слушание происходит при закрытых дверях.

НАНКИН ЗАКУПАЕТ САМОЛЕТЫ В САСШ И ИТАЛИИ.

ШАНХАЙ, 14 апреля. (ТАСС). По сообщению газеты **«Чайна пресс»**, нанкинское правительство закупило в **Италии 23** военных самолета, 8 из которых уже прибыли в **Шанхай.** Сейчас, как сообщает газета, в Шанхае известный американский летчик майор **Дулитл** демонстрирует американский истребитель «Кертис Хоук» с мотором конструкции «Райт Сиклон» в 700 л. с.

В китайских кругах сообщают, что нанкинское правительство намерено приобрести также партию **американских самолетов.**

НЕПРЕСТАННО ПОМНИТЬ О КАЧЕСТВЕ СЕВА И ОБРАБОТКИ ЗЕМЛИ.

В приведенной сводке о ходе сева яровых обращает на себя внимание прежде всего значительное превышение количества засеянной площади в этом году по сравнению с прошлым годом. Как нам уже приходилось указывать, это обстоятельство не является только результатом более ранней по сравнению с прошлым годом весны. Здесь сказываются и достигнутые за истекший год успехи в организационно-хозяйственном укреплении колхозов, в овладении техникой крупного совхозного и колхозного производства, здесь сказывается и небывалый доселе размах сверхраннего сева, здесь сказывается, наконец, и все более и более возрастающая техническая оснащенность совхозов и колхозов в результате успешного выполнения пятилетнего плана нашей социалистической промышленностью.

Однако еще и еще раз необходимо подчеркнуть, что **мы находимся на начальном этапе** посевной кампании и что **самая главная и трудная** часть ее задач лежит все **еще впереди.**

Именно сейчас, когда многие районы, исчерпывая ресурсы подготовленных с осени земель, вступили в период развертывания весновспашки, с особой силой встают все вопросы организации сева. Начинается самый трудный этап посевной кампании, когда от каждого руководителя, начиная от колхозного бригадира, от каждого коммуниста, от каждой партийной организации требуются максимальное напряжение всех сил и величайшая продуманность каждого шага, каждого мероприятия для наиболее успешного выполнения плана весеннего сева.

Именно сейчас начинается тот основной этап кампании, когда успех продвижения вперед будет решаться в первую очередь и главным образом степенью большевистской организованности работы в каждой бригаде, в каждом колхозе, МТС и совхозе.

Особую остроту приобретают сейчас задача правильной расстановки тракторов и живого тягла, правильной расстановки людей, правильной организации труда, умелой мобилизации всех внутренних ресурсов и искусного маневрирования этими ресурсами. Особую остроту приобретает сейчас борьба за трудовую дисциплину в каждой бригаде, в каждом колхозе и совхозе. Именно сейчас социалистическое соревнование и ударничество в колхозах, МТС и совхозах должны получить подлинный размах и наибольшую организованность.

С особой силой встает теперь перед всеми политотделами, МТС и совхозами, перед всеми деревенскими, партийными и советскими организациями, перед всем колхозным, совхозным активом задача борьбы за высокое качество обработки земли и за высокое качество сева.

Пройденный этап кампании показал, что еще далеко не все партийные и советские организации, не все колхозы и совхозы повернулись лицом к этой центральной задаче нынешней весенней посевной кампании. В ряде МТС, и особенно в Одесской и Днепропетровской областях на Украине, а также в некоторых районах Северного Кавказа попрежнему нет борьбы с сорняками, при севе допускаются огрехи, не выдерживаются установленные Наркомземом нормы высева, и все эти явления проходят мимо внимания местных организаций и нашего колхозного и совхозного актива.

Этому надо решительно положить конец!

Партия и правительство самым строгим образом будут следить и требовать от каждого партийного и беспартийного работника полной ответственности за качество сева и обработки земли.

Ниже мы публикуем сообщение нашего корреспондента о том, как партийная организация Татарской республики сумела привести в движение многие рычаги и силы советского актива, вплоть до пионеров, в борьбе за качество весеннего сева. Этот опыт большевиков Татарии показывает, что при желании, настойчивости и умелой работе с активом каждая партийная ячейка, каждая партийная организация может в нынешнем году добиться образцового, высококачественного проведения всех полевых работ. И за осуществление этой задачи необходимо немедленно по-большевистски приняться всем краям, областям и районам!

Наконец, последнее замечание—насчет единоличников. Ход сева в единоличном секторе, как это видно из публикуемой сводки, продолжает оставаться неудовлетворительным. Это говорит о том, что многие партийные организации до сих пор не сделали для себя всех необходимых выводов из неоднократных указаний ЦК партии и правительства о необходимости руководства единоличным сектором и помощи ему в проведении весеннего сева. Поэтому необходимо еще раз решительно предупредить все партийные организации о том, что они несут всю полноту ответственности за исход посевной кампании в единоличном секторе деревни.

В этом году не должно быть ни одного незасеянного гектара. Весь план сева не только совхозами и колхозами, но и единоличниками должен быть выполнен целиком, и притом с соблюдением всех качественных показателей, всех требований агротехники!

Сводка НКЗема СССР, НКСовхозов, НКСнаба и Центросоюза о ходе сева яровых на 10 апреля 1933 г.

Республики, края и области	Всего посеяно: тыс. га	Всего посеяно: % к плану	В том числе посеяно: Колхозами (тыс. га)	Из них колхоз., обслуж. МТС (тыс. га)	Совхозами всех систем (тыс. га)	Из них совхозами: НКСовхов. тыс. га	НКСовхов. % к пл.	НКЗ СССР тыс. га	НКЗ СССР % к пл.	В т. ч. семеноводческими тыс. га	В т. ч. семеноводческими % к пл.	Главсахара тыс. га	Главсахара % к пл.	Коопхозами тыс. га	Коопхозами % к пл.	Единоличниками тыс. га	Было посеяно на 10/IV 32 г.
Ленинградская область	1	0,06	1	1	—	—	—	—	—	—	—	—	—	—	—	—	—
Западная область	1	0,02	1	1	—	—	—	—	—	—	—	—	—	—	—	—	—
Московская обл.	25	0,6	25	9	—	—	—	—	—	—	—	—	—	—	—	—	—
Горьковский край	6	0,15	6	6	—	—	—	—	—	—	—	—	—	—	—	—	—
Башкирская АССР	3	0,1	3	3	—	—	—	—	—	—	—	—	—	—	—	—	—
Татарская АССР	69	3,6	66	28	3	1,0	1,8	2,0	6,4	1,5	15,1	—	—	—	—	—	—
Ср.-Волжский край	678	9,3	627	376	50	41,6	7,4	8,0	5,7	0,8	3,2	—	—	0,4	1,2	1	—
Центр.-Черноземн. обл.	476	6,6	446	291	29	17,9	5,7	1,7	1,2	0,6	3,7	6,4	5,4	1,0	3,8	1	—
Ниж.-Волжский край	1054	16,6	990	554	52	44,7	10,0	7,0	11,5	6,9	29,4	—	—	—	—	12	5
В т. ч. АССР немц. Пов.	182	—	182	107	—	—	—	—	—	—	—	—	—	—	—	—	—
Северокавказск. край	1152	14,0	938	649	191	140,8	18,8	44,8	25,6	5,4	26,4	—	—	5,4	8,0	28	535
В т. ч. Дагест. АССР	18	—	7	—	1	—	—	—	—	—	—	—	—	—	—	10	15
Крымская АССР	226	48,6	162	136	57	30,4	65,4	21,9	61,5	3,3	62,2	—	—	4,7	36,0	7	320
Казакская АССР	102	2,1	86	34	13	7,4	1,9	5,3	10,6	—	—	—	—	0,3	1,6	3	164
Кара-Калпак. АССР	2	1,8	2	2	—	—	—	—	—	—	—	—	—	—	—	—	—
Киргизск. АССР	87	9,2	53	36	1	0,6	2,3	0,4	18,9	—	—	—	—	—	—	33	153
Дальне-Восточный край	6	0,6	5	2	1	—	—	1,0	6,2	—	—	—	—	—	—	—	2
Украинская ССР	2103	12,3	1784	1229	277	135,5	20,1	114,1	47,7	5,4	9,3	20,6	—	6,8	5,0	42	107
В том числе:																	
Киевская обл.	188	8,1	—	—	—	1,3	5,2	—	—	—	—	7,7	9,9	—	—	—	—
Черниговская обл.	40	2,6	—	—	—	0,2	1,5	—	—	—	—	—	—	—	—	—	—
Винницкая обл.	154	6,9	—	—	—	1,0	13,7	—	—	—	—	7,8	14,5	—	—	—	—
Харьковская обл.	260	14,7	—	—	—	11,3	10,3	—	—	—	—	5,1	5,9	—	—	—	—
Днепропетровск. обл.	636	24,5	—	—	—	33,4	22,1	—	—	—	—	—	—	—	—	—	—
Одесская область	627	27,1	—	—	—	62,4	40,4	—	—	—	—	—	—	—	—	—	—
Донецкая обл.	122	7,1	—	—	—	7,8	5,6	—	—	—	—	—	—	—	—	—	—
АМССР	76	24,7	—	—	—	10,4	25,3	—	—	—	—	—	—	—	—	—	—
Белорусская ССР	1	0,03	1	1	—	—	—	—	—	—	—	—	—	—	—	—	—
Азербайдж. ССР	24	5,7	11	2	4									0,8	12,8	9	24
ССР Грузии	21	3,2	7	7	5	4,6	29,2	4.0	8,2	0,3	8,8	—	—	0,6	18,1	9	35
ССР Армении	6	1,8	2	1	1									—	—	3	21
Узбекская ССР	604	27,7	316	273	56	30,6	83,4	15.5	11,4	—	—	—	—	0,9	15,3	232	667
Туркменская ССР	61	19,7	44	44	7	1,6	46,8	4,0	28,6	—	—	—	—	1,4	30,6	10	49
Таджикская ССР	119	20,9	77	67	3	2,0	32,9	1,0	4,8	—	—	—	—	—	—	39	108
ИТОГО по СССР	6827	7,2	5653	3762	750	467,7	9,2	230,7	16,2	24,2	10,2	38,4	8,4	35,9	3,7	424	2089
% к плану	—	—	8,5	9,7	7,4	—	—	—	—	—	—	—	—	—	—	2,3	
Было на 10/IV-32 г.	2089	—	1698	933	193	126,0	—	—	—	—	—	—	—	—	—	198	

Зерновыми МТС засеяно 2.489,9 тыс. га—10,4 проц. плана; свекловичными—341,8 тыс. га—8,1 проц. плана; овоще-картофельными—348,6 тыс. га—9,9 проц. плана; хлопковыми—492 тыс. га—15,2 проц. плана; льно-коноплеводческими—76,9 тыс. га—2,3 проц. плана.

По системе Наркомсовхозов засеяно: зерносовхозами—264,6 тыс. га—11,5 проц. плана; свиносовхозами—66,8 тыс. га—6,5 проц. плана; мясосовхозами—50,3 тыс. га—8,3 проц. плана; овцесовхозами—46,5 тыс. га—11,7 проц. плана; племсовхозами—25,7 тыс. га—11 проц. плана; маслосовхозами—3,7 тыс. га—6,8 проц. плана.

В итоговую цифру по Главсахару и коопхозам вошли посевы, не распределенные по районам (посевы селекционных станций, транспортсекции и др.).

В колхозах и селах Татарии.

КАЗАНЬ, 11 апреля. **(Наш корр.).** Первые же дни сверхраннего сева в Татарии отмечены прекрасными образцами работы ряда колхозных бригад. Женская бригада **Шамсутдиновой** (колхоз «Верлак», Сабинского района) задание по сверхраннему севу выполнила на 138 проц. Сельщик колхоза «Кзыл-Басу» т. **Фаррахов** в невероятно трудных условиях норму выработки довел до 4 га вместо плановых трех га.

Большое внимание уделяют передовые колхозы **качеству сева.** В колхозах **«Красный Октябрь», «Красная слобода», «Коминтерн», Спасского района,** из лучших ударников организованы инспекции качества, которые вместе с агрономами проверяют качество сева и заделки семян. В Кайбицких колхозах: **«Авангард», им. Карла Маркса, им. XVI с'езда,** результаты дневной работы обсуждаются на летучих производственных совещаниях и бригадах. **На председателей КК—РКИ возложено наблюдение за качеством сева в районе.**

В колхозе **им. Ленина,** Бавлинского района, в число сельщиков четвертой бригады пробрался кулацкий агент Асыргареев. Семена он высевал таким образом, что в одном конце клетки оказалось 15 зерен на квадратном метре, а в другом—75 зерен на квадратном сантиметре. Ударники из инспекции качества колхозного сева в первый же день разоблачили этого вредителя. **Асыргареев исключен из колхоза и предан суду.**

Большое внимание уделяется сейчас заделке семян. Работа идет под лозунгом: «В два—три дня засеять, в два—три дня заделать семена». Хорошо охраняются высеянные в грязь семена. В колхозах **«Дружба», «Красный пролетарий», им. 25 октября,** Чистопольского района, установлено круглосуточное дежурство колхозников в поле. В колхозах Спасского района установлены чучела на полях для отпугивания ворон и грачей. В колхозах Бавлинского района выставлены дозорные посты, отгоняющие птиц от засеянных участков, в некоторых колхозах Октябрьского района пионеры охраняют посевы от птиц.

Усилилась работа среди единоличников. Единоличники многих сел Верхнеуслонского, Чистопольского, Казанского, Арского и Октябрьского районов полностью обеспечили себя семенами. Единоличники шанталинского, кондратьевского, акбулатовского сельсоветов, Чистопольского района, приняли участие в организованном колхозниками пробном выезде в поле. Семена ржи обмениваются на недостающие семена яровых культур. С помощью колхозов семена сортируются, организуется супряга. Что касается единоличников, которые злостно саботируют сев, то по отношению к ним применяются суровые меры, предусмотренные решением III сессии ЦИК СССР.

В **Октябрьском** районе единоличники уже выехали на сверхранний сев. В селах Андреевке, Богдашкине единоличники засеяли первые 70 гектаров. **За качеством сева единоличников также наблюдают специально выделенные на каждую десятидворку инспектора.**

Генеральная проверка готовности к севу в колхозах и тот большой трудовой под'ем, который проявили колхозники во время подготовки к севу и проявляют сейчас на работе в поле, усилили тягу единоличников в колхозы. В **Арском** районе после пробного выезда колхоза «Тюбяк-Чекурча» **в один день в колхоз вступило 70 единоличных хозяйств.**

В нескольких колхозах **Чистопольского** района во время смотра готовности к севу в течение трех дней принято **319 единоличников.**

В селе Гари, **Арского** района, в Печищах, **Буинского** района, **созданы новые колхозы,** в которые единоличники вступили с тяглом, с заготовленными семенами и инвентарем.

В **Спасском** районе в последние две декады подано **1.000 заявлений о приеме в колхоз. 400 единоличников уже принято.**

В **Пестречинском** районе подано **600 заявлений.**

Всего, по неполным данным, в последние 20 дней в колхозы Татарии принято 15 тыс. бедняцко-середняцких хозяйств.

Огромное значение имеют точность и своевременное составление учетных данных о ходе весеннего сева. **Областная пионерорганизация под руководством комсомола взялась за создание почты большевистской весны,** т.-е. за быстрейшую доставку сводок о ходе сева из сельсоветов и колхозов на участковые пункты и оттуда в районный центр. Внутри районов развертывается соревнование пионеров на лучших почтарей сева.

К моменту окончания сева ранних и поздних культур намечен созыв всетатарского с'езда колхозников-ударников. Во всех районах области развернулась подготовка к с'езду. Идет соревнование между колхозами на право послать делегата на с'езд и внутри колхозов—на право быть избранным делегатом.

С большим энтузиазмом встречено в колхозах предложение участника всесоюзного с'езда колхозников-ударников **Шаймардана Исханова** (Атнинский район) **о приглашении на всетатарский с'езд ударников всесоюзного старосты Михаила Ивановича Калинина. Во многих колхозах выделяются лучшие ударники в делегацию, которая поедет в Москву пригласить т. Калинина на всетатарский с'езд.**

П. Н. ИВАНОВ.

ТАТАРИЯ ЗАКОНЧИЛА СВЕРХРАННИЙ СЕВ.

(От нашего корреспондента).

КАЗАНЬ, 14 апреля. Татария выполнила план сверхраннего сева.

Районы Закамья и Предволжья развернули массовый сев. Первыми закончили сев ранних культур **при высоких качественных показателях,** заверенных районными инспекциями качества, колхозы: **им. Антона и «Заря»,** Спасского района, **«Раха»,** Алексеевского района.

ХРОНИКА СЕВА.

ХАРЬКОВСКАЯ ОБЛ.

✱ **Градинский** район к 10 апреля выполнил 23,3 проц. посевного плана и занял в севе второе место в области.

Райпартком—**Хлебный.**
Райисполком—**Кулик.**

✱ Колхозы **«Червоный партизан»**, им. Чапаева и четвертая бригада артели **«Червона Украина»** района деятельности **Кобелякской** МТС 7 апреля закончили сев ранних. Колхозы и бригады премированы.

Сейчас они начали сев свеклы.

Нач. политотдела **Тростянецкий.**

КИЕВСКАЯ ОБЛ.

✱ Совхоз **Онуфриевка** 10 апреля закончил сев ранних культур. Начали сеять поздние.

Директор совхоза **Зинун.**
Нач. политотдела **Железнин.**

ОДЕССКАЯ ОБЛ.

✱ **Гарностаевский** зерносовхоз план сева ранних выполнил на 101 проц. Засеяно 2.532 га.

Переключаемся на выполнение очередных весенних работ и широкую производственную помощь ближайшим колхозам.

Директор совхоза **Чепиги.**
Нач. политотдела **Шувалов.**

✱ **Мартыновский** зерносовхоз план ранних колосовых в 3.500 га закончил 11 апреля, на месяц раньше прошлого года. Сев продолжаем сверх плана.

Директор совхоза **Петрюк.**
Нач. политотдела **Логвиненко.**

ПОСЛЕДНИЕ ИЗВЕСТИЯ С ФРОНТА ИНДУСТРИАЛИЗАЦИИ

Малгобек—ценнейший нефтяной район.

ГРОЗНЫЙ, 14 апреля. **9—10 АПРЕЛЯ РАЗВЕДОЧНАЯ СКВАЖИНА МАЛГОБЕК № 8 из восьмого грунта песчаников, мощностью в 38 метров, из глубины 872 метра при испытании поршнем ПОЛУЧИЛА ПРИТОК НЕФТИ В КОЛИЧЕСТВЕ ДО 100 ТОНН В СУТКИ, при чем давала периодические фонтанные выбросы. СКВАЖИНА УСТАНАВЛИВАЕТ ВЫСОКУЮ ПРОМЫШЛЕННУЮ ЦЕННОСТЬ МАЛГОБЕКСКОГО РАЙОНА.**

В Малгобеке имеются три законченных бурением скважины: №№ 11, 13 и 14, которые будут испытаны в ближайшее время и должны значительно расширить площадь для промышленной добычи.

Управляющий «Грознефтью» ЧАМРОВ.

БАЛАХНА ГОТОВИТ ЭШЕЛОН БУМАГИ СВЕРХ ПЛАНА.

КУРЗА, 14 апреля. **(Наш корр.).** За вторую пятидневку апреля Балахнинский бумкомбинат выработал на 220 тонн бумаги меньше, чем в первой пятидневке. Декадное задание выполнено на **99,6** проц., по газетной бумаге — на **96,6** проц.

Брак на 3 проц. выше плана. При обсуждении договора на социалистическое соревнование с бумажной фабрикой «Сокол» многие цехи взяли на себя ряд обязательств. **Но ни в одно из обязательств не были включены качественные показатели.**

Положение с балансом продолжает оставаться напряженным. Кроме того, **во второй пятидневке бумажные машины простояли по вине Горьгэса 40 машино-часов. Из-за простоев потеряно 150 тонн бумаги.**

* * *

В ответ на передовую «Правды» «Бумажным фабрикам позорно плестись в хвосте» **бригады Абинякова и Матвеева,** смены мастера Устинова, **обратились ко всем рабочим комбината с предложением к 1 мая послать шефу — «Правде» эшелон бумаги сверх плана.**

В основных цехах рабочие горячо встретили это предложение. Бригады берут конкретные обязательства, развертывается соревнование на право сопровождать эшелон. **Бригады Дьячкова, Матвеева и Абинякова сделали первые взносы в фонд первомайского подарка «Правде».**

БЛИСКОВСКИЙ.

ЗАКАЗ НА ПОСЕВНЫЕ СЕЛЬХОЗМАШИНЫ ПЕРЕВЫПОЛНЕН.

Задание партии и правительства по выпуску в первом квартале сельскохозяйственных машин и запасных частей к весенней посевной кампании перевыполнено, за исключением конных двухкорпусных плугов, конных/сеялок и лемехов.

По отдельным машинам задание выполнено в следующем виде: по тракторным плугам (зерновым и специальным)—на **101,5** проц., по навесным тракторным плугам—на **101,6** проц., по конным плугам—на **80** проц., по тракторным лущильникам — на **271,5** проц. и по конным — на **100,5** проц.; по тракторным буккерам — на **104,7** проц., по тракторным дышлоочетырехдисковым боронам—на **152,4** проц., по тридцатизубым и сорокадисковым — на **112** проц., по конным боронам — на **108,6** проц., по тракторным сеялкам — на **101** проц., конным сеялкам — на **97,2** проц., по картофелесажалкам—на **100** проц.

Недовыполнение плана по конным двухкорпусным плугам, которые изготовляет завод им. Колющенко (Челябинск), об'ясняется длительными простоями на заводе из-за неподачи электроэнергии и плохого снабжения завода металлом.

Задание Комиссии Исполнения об обеспечении сеялок и борон дисками выполнено по сеялочным дискам к 10 апреля на **111,2** проц., по боронным дискам к этому же сроку — на **106,6** проц.

«Ростсельмаш» и завод им. Кагановича (гор. Горький) освоили производство дисков и освободили страну от импорта их из-за границы.

ЗА СРЫВ ПРАВИТЕЛЬСТВЕННОГО ЗАДАНИЯ — К ОТВЕТСТВЕННОСТИ.

СТАЛИНГРАД, 13 апреля. (Роста). **Саратовский завод комбайнов выполнил план по тракторным запасным частям всего на 36 проц. Присланную для изготовления поршневых пальцев сталь завод забраковал и отправил в Сталинград. Когда на Тракторном сделали анализ стали, оказалось, что она ХОРОШЕГО КАЧЕСТВА. Между тем завод комбайнов целый месяц не изготовлял деталей «ЗА ОТСУТСТВИЕМ ДОБРОКАЧЕСТВЕННОЙ СТАЛИ».**

Крайком ВКП(б) за срыв важнейшего задания директору завода комбайнов об'явил СТРОГИЙ ВЫГОВОР, зам. директора СНЯТ С РАБОТЫ И ИСКЛЮЧЕН ИЗ ПАРТИИ. Ряд работников завода, непосредственно ответственных за выпуск запчастей, ПРЕДАН СУДУ.

Уголь.

ДОБЫЧА ПО СССР.

11 апреля по трестам Наркомтяжпрома добыто 191.155 тонн угля—на 86 тонн меньше предыдущего дня. По всему Союзу за этот день добыто 197.879 тонн угля, в том числе по отдельным бассейнам (в тоннах; в скобках указано сравнение с предыдущим днем):

Донбасс	133.662 (—193)
«Кузбассуголь»	23.409 (—811)
«Уралуголь»	11.246 (+235)
«Москвуголь»	10.360 (—134)
«Востсибуголь»	5.183 (+75)
«Трансуголь»	5.894 (св. нет)
Караганда	3.040 (+500)
«Средазуголь»	2.351 (+117)
«Дальуголь»	2.025 (+129)

ДОБЫЧА В ДОНБАССЕ.

12 апреля в Донбассе добыто 122.594 тонны угля. Резкое снижение об'ясняется выходным днем на ряде шахт. По отдельным трестам добыто:

«Донбассантрацит»	32.932 (—1.512)
«Сталинуголь»	31.156 (—578)
«Кадиевуголь»	20.682 (—389)
«Артемуголь»	16.566 (—5.751)
«[illegible]уголь»	12.425 (—2.355)
«Луганскуголь»	9.833 (—383)

ВЫПЛАВКА МЕТАЛЛА

(в тыс. тонн)

	7 апреля	8 апреля	9 апреля	10 апреля	11 апреля
ЧУГУН	18,6	18,8	19,1	19,2	19,4
СТАЛЬ	16,9	17,0	16,9	17,7	18,0

Образец большевистской настойчивости.

Зимой—за 75° северной широты.

ЗАКОНЧЕН ЗИМНИЙ ПОХОД «КРАСИНА».

ЛЕДОКОЛ ВОЗВРАЩАЕТСЯ В МУРМАНСК.

ЛЕДОКОЛ «КРАСИН», 14 апреля. (По радио). *Сегодня «Красин» отдает якоря на рейде Мурманского порта. Задание партии и правительства о срочном рейсе к становищам Новой Земли выполнено. Только применяя методы социалистического соревнования и ударничества, умело используя технику, красинцы смогли преодолеть упорство льдов и совершить рейс в вдвое меньший срок, чем предполагалось.*

Зимний поход ледокола к мысу Желания — новое торжество советского флага в Арктике. В такое время года так далеко на север не ходило ни одно судно мира.

Рапортуя ЦК партии, экипаж «Красина» горд заявить, что сейчас для большевиков в Арктике нет крепостей, которых невозможно взять. Близок момент, когда большевистская организованность и энергия подчинят себе последние параллели и поставят богатства Севера на службу социалистической стройке.

Начальник экспедиции ШЕВЕЛЕВ. Капитан ЛЕГЗДИН. Секретарь ячейки ЗЫБИН. Предсудкома ДЕНИСОВ.

* * *

Второй рапорт о доставке на Новую Землю годового запаса продовольствия послан командой на имя Совнаркома СССР, Реввоенсовета, Наркомснаба и Наркомвода.

На далекий Север продвинуты наши метеорологические радиостанции, на полярных островах организованы зверобойные пушные промыслы, освоен путь через Карское море, прошлогодним походом «Сибирякова» доказана возможность сплошного плавания по Ледовитому океану в одно лето, без зимовок.

Начало 1933 года принесло новые победы. Экспедиция подводных работ «ЭПРОН» на ледоколе «Ленин» под руководством т. **Крылова** блестяще выполнила труднейшую задачу: подняла ледокол «Малыгин», который во время полярной ночи сел на камни у берега Шпицбергена. Под'емные работы вообще принадлежат к наиболее сложным и требуют величайшей организованности, слаженности и настойчивости. Но совершенно исключительным является под'ем судна среди льдов далекого Севера, и притом зимой, при жестоких холодах.

Другим, не менее блестящим успехом является зимний поход ледокола «Красин». Развивая хозяйственное освоение Севера, наши промысловые организации продвинули в 1932 году свои передовые пункты **на северо-восточное побережье Новой Земли.** Неблагоприятные условия погоды не позволили осенью во-время забросить зимовщикам недостающие грузы: даже небольшие ледоколы не могли уже пробиться сквозь лед. Тогда выступили другие наши научные станции на Новой Земле.

Начальник станции Маточкин Шар т. **Анисимов на собаках пересек Новую Землю** и доставил промысловым артелям западного побережья необходимые грузы, пройдя при этом **несколько сот километров в зимнюю стужу и пургу.** Начальник станции «Русская гавань» т. **Ермолаев** проделал ту же работу для своего более северного района. Помогли становищам и сотрудники станции на мысе Желания, северной оконечности Новой Земли.

На ближайшие месяцы продукты были таким образом доставлены. Тем временем надо было организовать доставку продовольствия для остальной части года, до смены зимовщиков в поле—августе.

На эту операцию был выделен ледокол «Красин».

В истории «Красина», спасшего персонал, оставшийся после гибели дирижабля «Италия», много славных достижений. Но впервые на корабль возложили задачу **пройти сквозь зимний лед за 75° северной широты.**

17 марта «Красин» вышел из Мурманска. Форсировав сплошной, невзломанный лед, он уже 21 марта подошел к Новой Земле, к поселку, названному именем тов. Смидовича. Немедленно с ледокола выгрузили все необходимое. Использованы были при этом все виды полярного транспорта: **упряжки собак, аэросани, самолет.**

26-го «Красин» сгрузил продовольствие в бухте Архангельской. Работу ледокола крайне затрудняло отсутствие проверенных данных о глубинах, достаточно уточненных карт. Иногда «Красин» едва не натыкался на камни; тем не менее работа шла исключительно быстро.

Особенно необходимо отметить работу пилота **Козлова** и механика **Чечнева,** которые на небольшом самолете, несмотря на пургу, сделали **20 полетов** в бухту Архангельскую. Во время одной из посадок на становище лыжа задела ледяной торос и лопнул трос у шасси. Шасси связали веревкой и вернулись к ледоколу. В течение получаса там исправили повреждение. **Козлов продолжал полеты.**

Чрезвычайно интересны также испытания аэросаней в новых условиях. Аэросани новой конструкции ЦАГИ Главного управления воздушных сил сделали с нагрузкой в 900 килограммов **4 рейса по торосистому льду.**

29 марта «Красин» был в Русской гавани, которую наши экспедиции посетили в 1930 («Седов» и «Сибиряков») и 1932 годах («Русанов») и на которой мы только в прошлом году впервые установили научные станции и первый поселок охотников-промышленников.

Не раз погода угрожала «Красину» аварией. 2 апреля внезапно взломало лед, ледокол стал **дрейфовать** к берегу, наваливаясь на самолет, **находившийся** у его левого борта. Героической работой команды удалось протащить самолет через ломающийся лед, а затем с огромными усилиями поднять его на борт.

Ледокол направился дальше — к мысу Желания. Тем временем научные работники Русской гавани пытались на аэросанях пройти более 150 километров до мыса Желания. Переход по леднику представляет из-за трещин огромные опасности. Аэросани однако хорошо продвигались до первой значительной остановки, когда они **примерзли ко льду** и силы трех человек было недостаточно, чтобы их сдвинуть.

На станциях началась тревога. Партии смелых зимовщиков выехали на поиски пропавших. Только через две недели после выхода из Русской гавани т. Ермолаев пришел на мыс **Желания,** проделав последнюю часть **пути пешком и три дня оставаясь без пищи.** Лыжники немедленно вышли навстречу д-ру Велькину, заболевшему и отставшему участнику перехода, и благополучно доставили его к мысу **Желания, где он вскоре** совершенно поправился.

5-го «Красин» подошел к мысу Желания и принял на борт гостей из Русской гавани — Ермолаева, Велькина и Петерсона, доставив их затем обратно в Русскую гавань.

* * *

Ледокол возвращается в Мурманск. Команда блестяще выполнила возложенные на нее задачи.

Зимний поход «Красина» имеет исключительное значение не только как образец большевистской настойчивости в преодолении препятствий и выполнении заданий, но и как новый этап в освоении Арктики. **Полярные льды перестают быть непреодолимым препятствием!**

О. Ю. ШМИДТ.

По СССР.

✱ **Ледокол «Ленин»** 13 апреля пришел в Архангельск. По пути «Ленин» освободил от льдов «Русанова», который был зажат льдами Двины. Героев Арктики на митинге приветствовали представители красных организаций.

✱ **На Оке началась навигация.** 14 апреля из Горького отправились в первый рейс два парохода: «Пестель»—до Рязани и «Моссовет»—до Мурома.

✱ **К первомайским дням в Алма-Ате** создается большая историческая выставка, которая покажет прошлый колониальный Казакстан и достижения социалистического строительства в КАССР за эти годы.

✱ **В ответ на вызов Овет** ЦС общества Автодор передает особой агитэскадрилье имени М. Горького два автомобиля для ее постоянного обслуживания. Автодор призывает все общественные организации к содействию агитэскадрилье в ее работе.

✱ **Звание заслуженных деятелей искусства** присвоил Президиум ВЦИК заслуженным артистам республики **Н. Н. Берсеневу и Б. М. Сушкевичу.** Тов. Берсенев является одним из руководителей и организаторов МХТ-2. Тов. Сушкевич—автор постановок целого ряда пьес в театре и ведет большую преподавательскую работу.

✱ **Песни 16 национальностей** исполнит заслуженная артистка республики Ирма Яунзем 16 апреля в латышском театре «Skatuve».

✱ **Театр им. К. С. Станиславского** вернулся из гастрольной поездки в Ленинград. В Московско-Нарвском и Выборгском домах культуры театр дал свыше 30 спектаклей. Были проведены многочисленные выезды на крупнейшие ленинградские заводы.

В ДИПЛОМАТИЧЕСКОМ МИРЕ

Шведский посланник в СССР г. Юлленшерна выехал из Москвы. На время его отсутствия поверенным в делах назначен первый секретарь миссии г. Фальксниус. (ТАСС).

ИЗВЕЩЕНИЕ.

14 апреля, в 5 час. веч., в клубе МУТР [illegible] созывается пленум РК ВКП(б) с активом. Повестка дня: 1) Итоги выполнения [illegible] на 1 квартал [illegible] на II квартал. 2) О ходе подготовки к 1 мая. [illegible]

Секретарь Октябрьского РК ВКП(б) Андреасян.

Телефоны редакции: [illegible]

АДРЕС РЕДАКЦИИ: Москва, 6, ул. М. Горького, 48.

Рукописи не возвращаются.

Уполномоч. Главлита № В—53323. Типография газеты «Правда», Москва, ул. им. Горького, 48. Издат. № 306.